



**ACIG**  
التأمين التعاوني

المجموعة المتحدة للتأمين التعاوني  
Allied Cooperative Insurance Group

## التقرير السنوي لعام ٢٠١٦ م



16

920012331  
[www.acig.com.sa](http://www.acig.com.sa)





**ACIG**

التأين بمان

التقرير السنوي  
لعام ٢٠١٦ م



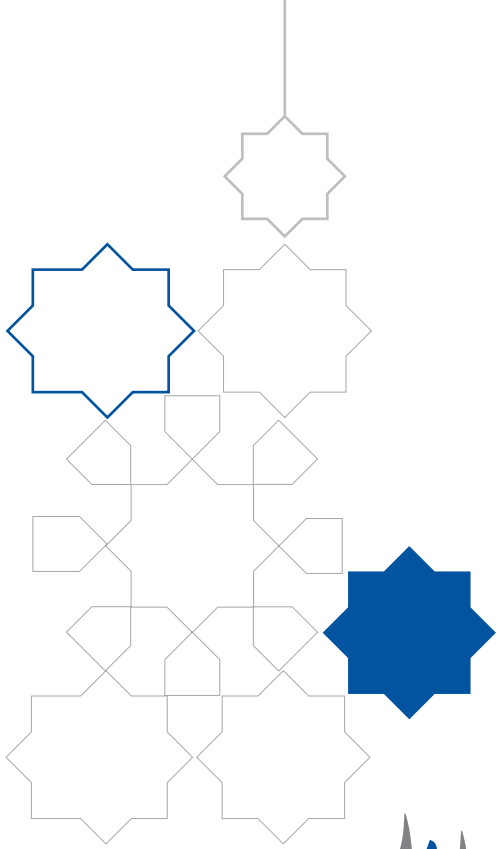

اللَّهُمَّ صَلِّ وَسَلِّمْ وَبَارِكْ وَسَلِّمْ







خادم الحرمين الشريفين  
**الملك سلمان بن عبدالعزيز آل سعود «حفظه الله»**  
ملك المملكة العربية السعودية







صاحب السمو الملكي  
الأمير محمد بن نايف بن عبدالعزيز آل سعود  
ولي العهد نائب رئيس مجلس الوزراء وزير الداخلية





صاحب السمو الملكي  
الأمير محمد بن سلمان بن عبدالعزيز آل سعود  
وليّ وليّ العهد النائب الثاني لرئيس مجلس الوزراء وزير الدفاع

# محتويات التقرير

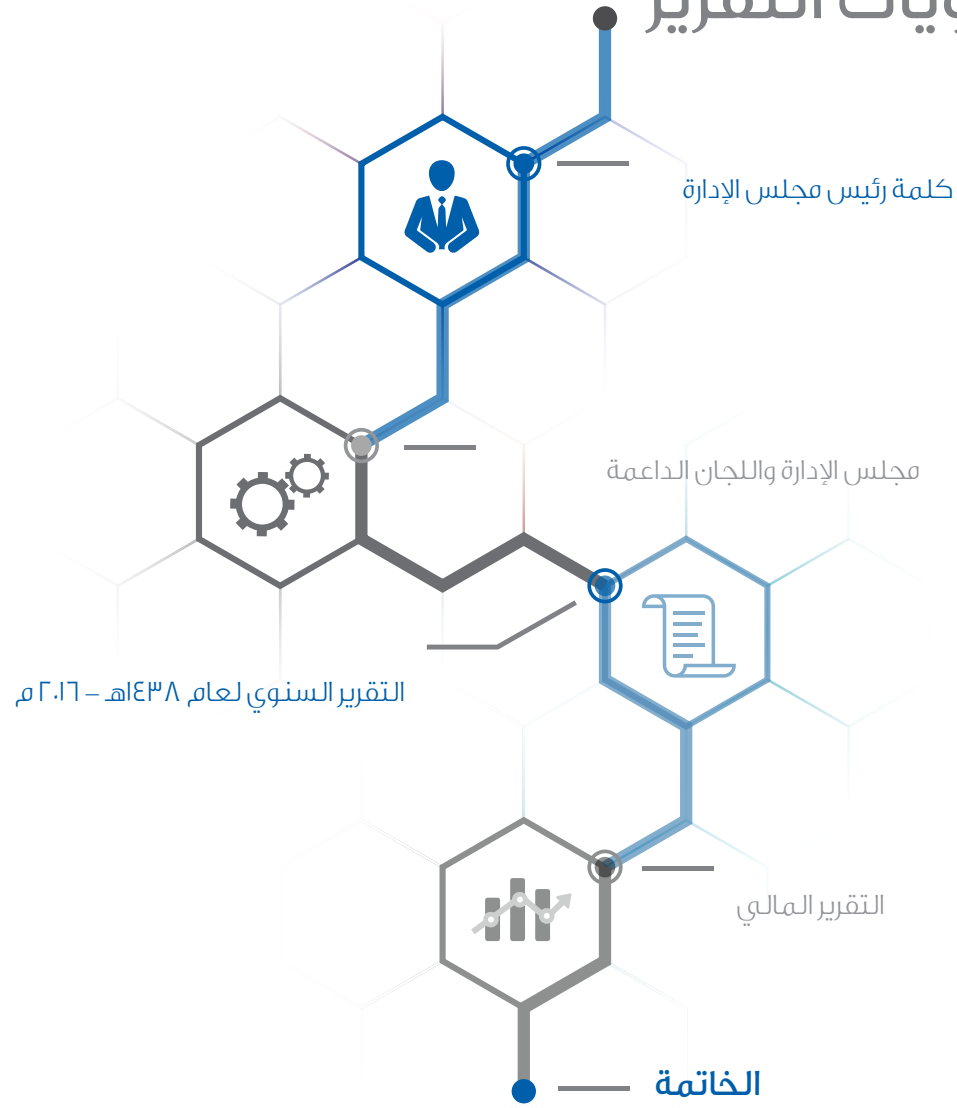



**ACIG**

التأيين أمان



## كلمة رئيس مجلس الإدارة

السادة والسيدات المساهمون الكرام

السلام عليكم ورحمة الله وبركاته

بإسمي وباسم أعضاء مجلس الإدارة، يسرني أن أضع بين يديكم التقرير السنوي لعام ٢٠١٦م، والذي يبين أداء الشركة، ونتائج أنشطتها الرئيسية، ويوضح كذلك القوائم المالية للسنة المالية المنتهية في ٣١ ديسمبر ٢٠١٦م. شاكرين المولى عز وجل لما تم تحقيقه ونتطلع لما هو أفضل في السنوات القادمة بمشيئة الله.

وبالأصالة عن نفسي وبالنيابة عن أعضاء مجلس الإدارة الكرام، أتقدم بالشكر الجزيل لكم ولكل الجهات الرقابية والحكومية ذات العلاقة وكافة منسوبي الشركة للدعم والجهود التي بذلت وساهمت في الوصول إلى ما تم تحقيقه خلال عام ٢٠١٦م.

ثامر بن عبد الله بن محمد بن ريس

رئيس مجلس الإدارة

[www.acig.com.sa](http://www.acig.com.sa)



## مجلس الإدارة واللجان المساندة

### مجلس الإدارة:

رئيس المجلس	المهندس ثامر بن عبد الله بن ريس
نائب رئيس المجلس	المهندس سليمان بن عبد الله الخريجي
عضواً	المهندس محمد هاني بن عبد القادر البكري
عضواً	الأستاذ حسام بن طلال الغزاوي
عضواً	الدكتور عبد اللطيف بن محمد آل الشيخ
عضواً	الأستاذ علي بن حسن الجاسر الشهري
عضواً	المهندس طارق بن عبد الله بن حسين الرميم
عضواً	الدكتور يوسف بن عبد الله باسودان
عضواً	الاستاذ رياض أحمد الثقفي
عضواً والرئيس التنفيذي	الأستاذ هشام بن محمد الشريف



[www.acig.com.sa](http://www.acig.com.sa)



### اللجنة التنفيذية :

رئيس اللجنة	المهندس ثامر بن عبد الله بن ريس
عضو اللجنة	المهندس محمد هاني بن عبد القادر البكري
عضو اللجنة	الأستاذ حسام بن طلال الغزّاوي
عضو اللجنة	الأستاذ هشام بن محمد الشريف
عضو اللجنة	الأستاذ علي بن حسن الجاسر الشهري

### لجنة المراجعة :

رئيس اللجنة	الدكتور يوسف بن عبد الله باسودان
نائب رئيس اللجنة	المهندس سليمان بن عبد الله الخريجي
عضو اللجنة	الأستاذ نبيل نصيف.
عضو اللجنة	الدكتور معصوم بالله
عضو اللجنة	الاستاذ عبد الله الحربي

### لجنة الحوكمة والتعويضات والترشيحات والمسؤولية الاجتماعية :

رئيس اللجنة	الأستاذ علي بن حسن الجاسر الشهري
عضو اللجنة	الدكتور عبد اللطيف بن محمد آل الشيخ
عضو اللجنة	الأستاذ نايف التميمي

### **لجنة الاستثمار:**

رئيس اللجنة

المهندس ثامر بن عبد الله بن ريس

عضو اللجنة

الأستاذ هشام بن محمد الشريف

عضو اللجنة

المهندس طارق بن عبد الله بن حسين الرميم

عضو اللجنة

الأستاذ شاقول حميد.

### **لجنة ادارة المخاطر :**

رئيس اللجنة

المهندس ثامر بن عبد الله بن ريس

عضو اللجنة

الأستاذ حسام بن طلال الغزاوي

عضو اللجنة

الأستاذ هشام بن محمد الشريف

### **هيئة الرقابة الشرعية :**

رئيس الهيئة

الشيخ عبد الله بن بيه

عضواً

الدكتور هاني بن أحمد عبد الشكور

عضواً

الأستاذ حسن بن حسين المباركي



## تقرير مجلس الإدارة

### أولاً: الأنشطة الرئيسية:

تقوم شركة المجموعة المتحدة للتأمين التعاوني (أسيج) كشركة مساهمة عامة، بأعمال التأمين التعاوني، بموجب التصريح النهائي الصادر عن مؤسسة النقد العربي السعودي رقم: ت م ن/٢١/٢٠٩٥ بتاريخ ١٥/٥/١٤٣٠هـ، الموافق ١١/٥/٢٠٠٩م، والذي تم تجديده بتاريخ ١٥/٥/١٤٣٦هـ، لمدة ثلاث سنوات تنتهي بتاريخ ١٤/٥/١٤٣٩هـ.

ويشمل تحديد النشاط الرئيسي للشركة: التأمين العام، المتضمن خاصة التأمين على المركبات، والتأمين على الممتلكات ضد الحريق، والسرقعة، والتلف وما شابه ذلك، والتأمين البحري، والتأمين الهندسي، وتأمين الحوادث العامة. وقد استحوذ نشاط التأمين الصحي على حوالي ٣٦% من نشاط الشركة، وكما استحوذ نشاط التأمين على المركبات على حوالي ٥٥% من نشاط الشركة مع نهاية العام ٢٠١٦م.

وتواجه الشركة عدة مخاطر من خلال تقديمها للتأمين العام والتأمين الصحي، ومن أهمها: مخاطر السوق الذي أصبح مكتظاً بأكثر من ثلاثين شركة تأمين، رافعاً مستوى التنافس فيه بدرجة كبيرة.

وتأمل الشركة أن توفّق لتحقيق أهدافها ومتابعة أعمالها بما يحقق مصالح المساهمين والمتعاملين معها.

### ثانياً: التوقعات المستقبلية لأعمال الشركة:

١. التوسع في زيادة عدد فرق المبيعات، وتخصيصها لمبيعات الشركات في كافة فروع الشركة الرئيسية.
٢. زيادة تفعيل دور وإنتاجية إدارة مبيعات الوسطاء والعمل على تحسين وتطوير العلاقات التجارية مع وسطاء التأمين.
٣. زيادة فعالية أعمال وحدة البيع الهاتفي وإسهامها في استقطاب تأمينات قطاع الشركات من خلال منتجي التأمين: تأمين المركبات الشامل، والتأمين الصحي للشركات. وبالإضافة إلى زيادة تفعيل أعمالها لزيادة مبيعات منتج التأمين: تأمين أخطاء المهن الطبية، ومنتج التأمين الصحي للمجموعات الصغيرة، والتأمين الإلزامي على المركبات (للطرف الثالث).
٤. زيادة فعالية نقاط البيع، وتطوير آلياتها في بيع منتجات التأمين لشرائح الأفراد، مثل: منتج تأمين أخطاء المهن الطبية، ومنتج تأمين السفر، ومنتج التأمين الإلزامي على المركبات (للطرف الثالث)، ومنتج التأمين الطبي للمجموعات الصغيرة، وكذلك منتج تأمين المحلات التجارية، ومنتج تأمين المنازل.





التأمين الإلزامي على المركبات (للطرف الثالث)، ومنتج التأمين الطبي للمجموعات الصغيرة، وكذلك منتج تأمين المحلات التجارية، ومنتج تأمين المنازل.

٥. بدء العمل على تفعيل نظام المبيعات الآلي ، بحيث يمكّن الشركة من بيع وثائق التأمين لكافة منتجاتها التي لا تتطلب معاينة.
٦. زيادة تفعيل آليّة البيع المتقاطع لدى جميع وحدات المبيعات.
٧. زيادة عدد نقاط البيع في المنطقة الغربية والجنوبية والشمالية لزيادة الإنتاج البيعي.
٨. تطوير آليات الوكلاء ومساعدتهم على الانتشار لزيادة الإنتاجية.
٩. تطوير دور وحدة الإشراف والجودة والمتابعة بإدارة المبيعات وذلك بالتنسيق مع إدارة الالتزام.
١٠. تكثيف الدورات التدريبية لموظفي المبيعات على مستوى المملكة على شروط وأحكام البيع الخاصة بشركات التأمين .
١١. العمل على الحملات التسويقية لبعض المنتجات التأمينية الخاصة بشرائح الأفراد، وتكون مستوفاة لجميع أحكام وشروط مؤسسة النقد العربي السعودي.
١٢. عمل عدة اتفاقيات تسويقية وشراكات استراتيجية مع شركات خارجية متخصصة في تقديم عروض وخدمات مميزة للعميل لما بعد البيع.
١٣. العمل على زيادة الحملات التسويقية الإلكترونية وذلك بهدف رفع مبيعات المنتجات الغير إلزامية .
١٤. تطوير وحدة جودة الخدمات بإدارة خدمة العملاء، مع تكثيف المراقبة على جودة الخدمات المقدمة للعملاء.
١٥. زيادة العمل على رفع مقياس مدى رضا العملاء.
١٦. العمل على إنشاء وحدة تختص بالتسويق الإلكتروني والتواصل الاجتماعي.
١٧. تفعيل أنظمة البيع على شبكة الإنترنت للمنتجات الإلزامية.



## ثالثاً: ملخص النتائج المالية:

الجدول أدناه يوضح ملخص بالبيانات المالية للسنة المالية المنتهية ٢٠١٦/١٢/٣١ م، وهي على النحو التالي:

ملخص البيانات المالية للشركة (الأرقام بالآلاف الريالات)

النشاط	٢٠١٦	٢٠١٥	٢٠١٤	٢٠١٣	٢٠١٢
موجودات عمليات التأمين	٤٣١,٧١٤	٣٩٥,٧٧٩	٣٤٢,٧٣١	٣٥٨,٩١٨	١٤٩,١٧٧
موجودات المساهمين	١٢٧,٤٥٦	١١٨,٣٨٠	١١٢,٤٣٨	١٠٤,٤٣٨	٩٠,٩٢١
مجموع الموجودات	٥٥٩,١٧٠	٥١٤,١٥٩	٣٥٥,١٦٩	٣٦٣,٣٥٦	٢٤٠,٠٩٨
مطلوبات عمليات التأمين	٤٢٧,٧٤٢	٣٩٢,٩٥١	٢٤٠,٩٨٩	٢٥٧,٨١٤	١٤٩,١٧٧
فائض عمليات التأمين	٣,٩٧٢	٢,٨٢٨	١,٧٤٢	١,١٠٤	----
إجمالي مطلوبات وفائض عمليات التأمين	٤٣١,٧١٤	٣٩٥,٧٧٩	٣٤٢,٧٣١	٢٥٨,٩١٨	١٤٩,١٧٧
مطلوبات المساهمين	٢,٣٠٥	١,٤٢١	١,٩٠٧	٢,١٨٨	١,٠١٦
حقوق المساهمين	١٢٥,١٥١	١١٦,٩٥٩	١١٠,٥٣١	١٠٢,٣٥٠	٨٩,٩٠٥
مجموع المطلوبات وحقوق المساهمين	١٢٧,٤٥٦	١١٨,٣٨٠	١١٢,٤٣٨	١٠٤,٤٣٨	٩٠,٩٢١
إجمالي أقساط التأمين المكتتبة	٥١٠,٦١٨	٥٤٩,٤٤١	٢٩٧,٣٧٤	٣٤٧,٠١٠	١٤٥,٦٨٣
صافي أقساط التأمين المكتتبة	٤٣١,٧٩٢	٤٥٨,٥٤٤	٢٢٩,٣٧٤	٢٣٤,٥٠٨	١٣٢,٩٩٣

## تابع ملخص البيانات المالية للشركة (الأرقام بالآلاف الريالات)

٢٠١٢	٢٠١٣	٢٠١٤	٢٠١٥	٢٠١٦	النشاط
١٣٧,١٣٠	٢٠٨,٠٩٨	٢١٦,٣٢٠	٤٥٨,٥٤٤	٤٥٠,٦٨٧	صافي الإيرادات
١٠٦,٦٢٧	١٦٣,٨٥١	١٦٥,٥٠٣	٢٨٤,٣١٧	٣٥٣,٥٦٦	إجمالي المطالبات المدفوعة
١٠١,٢٣٠	١٣٦,٠٠٩	١٤٩,٣٥٧	٢٩٠,٩٩٠	٣٤٤,٧١٥	صافي المطالبات المتكبدة
٢٧,٩٠٠	٣٦,١٣٧	٤٤,٤٧٣	٥٦,٥٤٠	٦٦,٠٣٤	مجموع المصاريف
٧٧٩	١,٤٣٦	٢,٣٤٤	٢,٠٩٤	٦,٥٨٤	إيرادات استثمارات وإيرادات أخرى لعمليات التأمين
٢٢,٣٧٣	١٠,٢٥٦	٥,٣٤٧	٩,٩٨٦	٦,٥١٩	الفائض (العجز) في عمليات التأمين مخصوصاً منها عائد استثمارات حملة الوثائق (نتائج العمليات التشغيلية)
٢٣,٢١٥	١٢,٥٨٣	٨,٩٣٢	١١,١٣٣	٨,٣٤٤	صافي ربح (خسارة) السنة قبل الزكاة



## وفيما يلي بعض المؤشرات والنسب المالية للأرقام السابقة: -

- بلغ صافي الربح خلال السنة ٨,٣٤٤ ألف ريال مقابل صافي الربح ١١,١٣٣ ألف ريال للعام السابق بانخفاض قدره ٢٥٪.
- بلغ فائض عمليات التأمين مخصصاً منها عائد استثمارات حملة الوثائق (نتائج العمليات التشغيلية)، خلال السنة ٦,٥١٩ ألف ريال، مقابل ٩,٩٨٦ ألف ريال للعام السابق بانخفاض قدره ٣٥٪.
- بلغ إجمالي أقساط التأمين المكتتبه (GWP) خلال السنة ٦١٨,٥١٠ ألف ريال، مقابل ٥٤٩,٤٤١ ألف ريال بالمقارنة للعام السابق بانخفاض قدره ٧٪، وكذلك بلغ صافي أقساط التأمين المكتتبه (NWP) خلال السنة ٧٩٢,٤٣١ ألف ريال مقابل ٥٤٤,٥٥٨ ألف ريال بالمقارنة للعام السابق بانخفاض ٦٪.
- بلغ صافي المطالبات المتكبدة خلال السنة ٣٤٤,٧١٥ ألف ريال، ومقابل ٢٩٠,٩٩٠ ألف ريال بالمقارنة للعام السابق بارتفاع قدره ١٨٪.
- بلغ إجمالي موجودات عمليات التأمين خلال السنة ٧١٤,٤٣١ ألف ريال، مقابل ٧٧٩,٣٩٥ ألف ريال بالمقارنة للعام السابق بارتفاع ٩٪.
- بلغ إجمالي موجودات المساهمين خلال السنة ٤٥٦,١٢٧ ألف ريال، مقابل ٣٨٠,١١٨ ألف ريال بالمقارنة للعام السابق بارتفاع بنسبة ٨٪.
- بلغ إجمالي الموجودات خلال السنة ١٧٠,٥٥٩ ألف ريال، مقابل ١٥٩,٥١٤ ألف ريال بالمقارنة للعام السابق بارتفاع نسبته ٩٪.
- بلغ إجمالي مطلوبات وفائض عمليات التأمين خلال السنة ٧١٤,٤٣١ ألف ريال، مقابل ٧٧٩,٣٩٥ ألف ريال بالمقارنة للعام السابق بارتفاع ٩٪.
- بلغ إجمالي مطلوبات المساهمين خلال السنة ٣٠٥,٢ ألف ريال، مقابل ٤٢١,١ ألف ريال مقارنة للعام السابق بارتفاع قدره ٦٢٪.
- بلغ إجمالي حقوق المساهمين خلال السنة ١٥١,١٢٥ ألف ريال، مقابل ٩٥٩,١١٦ ألف ريال بالمقارنة للعام السابق بارتفاع قدره ٧٪.
- بلغ إجمالي المطلوبات وحقوق الملكية للمساهمين خلال السنة ٤٥٦,١٢٧ ألف ريال، مقابل ٣٨٠,١١٨ ألف ريال بالمقارنة للعام السابق بارتفاع قدره ٨٪.



## الفروقات الجوهرية في النتائج التشغيلية:

أ/ بلغ صافي الربح خلال السنة ٨,٣٤٤ ألف ريال، مقابل ١١,١٣٣ ألف ريال للعام السابق. كما بلغ الفائض في عمليات التأمين خلال السنة ١١,٤٤١ ألف ريال، مقابل ١٠,٨٥٥ ألف ريال للعام السابق.

ب/ يوجد انخفاض في الإيرادات من ٥٤٩,٤٤١ ألف ريال في عام ٢٠١٥م، إلى ٥١٠,٦١٨ ألف ريال في ٢٠١٦م، بقيمة ٣٨,٨٢٣ ألف ريال بنسبة ٧٪ ويرجع ذلك إلى:

١- انخفاض الشريحة المستهدفة في تأمينات السيارات نتيجة انخفاض مبيعات السيارات .

٢- توقف مبيعات منتج تأمين السيارات خلال الشهر الأخير من العام ٢٠١٦ .

٣- يعود سبب الانخفاض في صافي الربح خلال الفترة الحالية مقارنة بالفترة المماثلة من العام السابق إلى الانخفاض في إجمالي أقساط التأمين المكتتبة بنسبة ٧٪ والانخفاض في صافي أقساط التأمين المكتتبة بنسبة ٦ ٪ والارتفاع في تكاليف استحواذ وثائق بنسبة ١١ ٪ والارتفاع في المصاريف العمومية والادارية بنسبة ١٨ ٪ والارتفاع في صافي المطالبات المحتملة بنسبة ١٨ ٪ و الانخفاض في دخل اكتاب اخر بنسبة ٢ ٪ و بالاضافة الي صافي الخسائر الناتجة من استثمارات أموال المساهمين بقيمة ٧٦٨ الف ريال سعودي خلال الفترة الحالية مقارنة بصافي أرباح استثمارات أموال المساهمين بقيمة ٢,٩٦٠ الف ريال سعودي خلال الفترة المماثلة من العام السابق . بالرغم من الأرتفاع في العمولات المكتسبة من اعادة التأمين بنسبة ٥٪ والارتفاع في صافي أقساط التأمين المكتسبة بنسبة ١٣ ٪ و الارتفاع في الإيرادات الاخرى بنسبة ٣٦٪ و الارتفاع في صافي أرباح استثمارات أموال حملة الوثائق بنسبة ٤٦٦ ٪ .

٤- أعيد تبويب بعض أرقام المقارنة للسنة السابقة لتتماشى مع تبويب السنة الحالية.

وتقوم الشركة ببيع جميع أنواع التأمين العام والصحي. وفيما يلي تحليل حجم الأعمال التي قامت بها الشركة خلال الأعوام ٢٠١٢ - ٢٠١٦ م :



القيمة بالألف ريال ٢٠١٢	القيمة بالألف ريال ٢٠١٣	القيمة بالألف ريال ٢٠١٤	القيمة بالألف ريال ٢٠١٥	القيمة بالألف ريال ٢٠١٦	الاسم
٦,٧٠٨	١٦,٤٠٩	٢٣,٢١٣	١٨,٠٠٢	١٢,٤٤١	تأمين الحريق
٢,٠٤٣	٥,٧٦٤	٤,٩٥٩	١٢,٧٦٨	٨,٨١٧	التأمين الهندسي
٢,١٤١	٢,٤٤٨	١,٦٠٤	١,٠٧٣	١,١٣٤	التأمين البحري
١٤,٩٨١	١٥,٣٩٨	١٦,٢٢٠	٢٠,٠٩٨	٢٢,٦٠٣	التأمين العام
١٢٠,٣٩١	١١٠,٢٣١	١٣٠,٢٥١	٣٢٠,٤٦٩	٢٧٨,٨٥٨	تأمين السيارات
٤٠,٥٥٧	١٩٦,٦٦١	١٢١,١٢٧	١٧٧,٠٣١	١٨٦,٧٦٥	التأمين الصحي
١٨٦,٨٢١	٣٤٧,٠١٠	٢٩٧,٣٧٤	٥٤٩,٤٤١	٥١٠,٦١٨	الإجمالي

## وفيما يلي تحليل المبيعات جغرافياً خلال ٢٠١٦

اسم المنطقة	القيمة بالألف ريال ٢٠١٦
المنطقة الوسطى	١٥٧,٣٠٧
المنطقة الغربية	٢٧٩,١١٢
المنطقة الشرقية	٤١,٧٩١
المنطقة الشمالية	١١,٩٨١
المنطقة الجنوبية	٢٠,٤٢٧
الإجمالي	٥١٠,٦١٨

## الافصاحات النظامية:

## أ/ التوافق مع متطلبات الحوكمة:

تقوم الشركة من خلال إدارة المراجعة الداخلية والالتزام، بمتابعة صدور جميع الأنظمة واللوائح والتأكد من تطبيقها وفق المتطلبات التي تضعها الجهات الرقابية. وتقوم إدارة الالتزام بمتابعة الاتصال مع الجهات الرقابية للتحقق من الإلتزام التام. وقد التزمت الشركة بكل ما تضمنته لائحة حوكمة الشركات الصادرة عن هيئة السوق المالية. حيث أنه في اجتماع الجمعية العامة الغير العادية الأولى، المنعقدة مساء الإثنين ٢١/٧/١٤٣٣هـ، الموافق ٢٠١٢/٦/١١م، وافقت الجمعية على إضافة مادة تحمل رقم (٣٧) للنظام الأساسي للشركة، وتختص بالتصويت التراكمي في الجمعيات العمومية للمساهمين. وطبقاً للنظام الأساسي واللوائح الداخلية للشركة، فإن المساهمين لهم الحق في:

١- الحصول على نصيب من الأرباح التي يتقرر توزيعها.

٢- الحصول على نصيب من موجودات الشركة عند التصفية.





٣- حضور الجمعيات العامة والاشترك في مداولاتها والتصويت على قراراتها.

٤- التصرف في الأسهم.

٥- مراقبة أعمال مجلس الإدارة ورفع دعوى المسؤولية على أعضاء المجلس.

الاستفسار وطلب معلومات بما لا يضر بمصالح الشركة، ولا يعارض نظام السوق واللوائح التنفيذية.

لم يتم تطبيق الفقرات التالية من لائحة حوكمة الشركات

الفقرة (د) من المادة السادسة والتي تنص علي (يجب على المستثمرين من الاشخاص ذوي الصفة الإعتبارية الذين يتصرفون بالنيابة عن غيرهم - مثل صناديق الإستثمار - الإفصاح عن سياساتهم في التصويت وتصويتهم الفعلي في تقاريرهم السنوية . وكذلك الإفصاح عن كيفية التعامل مع أي تضارب جوهري للمصالح قد يؤثر على ممارسة الحقوق الاسياسية الخاصة بإستثماراتهم) بسبب ان الشركة لا تتصرف بالنيابة عن غيرها مثل صناديق الاستثمار.

والفقرة (ط) من المادة الثانية عشرة والتي تنص علي (لا يجوز للشخص ذي الصفة الإعتبارية الذي يحق له بحسب نظام الشركة تعيين ممثلين له في مجلس الإدارة - التصويت على إختيار الأعضاء الآخرين في مجلس الإدارة. ) بسبب أن النظام الأساسي للشركة لم ينص على أحقية الشخص ذوي الصفة الاعتبارية بتعيين ممثلين له في مجلس الإدارة.

واجتمعت الجمعية العامة العادية يوم الاثنين ٢٠ - ١٠ - ١٤٣٧ هـ الموافق ٢٥ - ٧ - ٢٠١٦ م ووافقت على التعديلات و الاضافات علي لائحة حوكمة الشركة . حتي تتماشى مع لائحة الحوكمة الصادرة من مؤسسة النقد العربي السعودي وذلك بعد اضافة بعض الفقرات علي لائحة حوكمة الشركة القديمة

### ب/ سياسات توزيع الأرباح:

تعمل الشركة على تطبيق السياسات الواردة في النظام الأساسي للشركة، والخاصة بتوزيع أرباح المساهمين في المادة (٤٦) على النحو التالي:

١- تجنب الزكاة وضريبة الدخل المقررة.

٢- تجنّب نسبة (٢٠٪) من الأرباح الصافية لتكوين احتياطي نظامي، ويجوز للجمعية العامة العادية وقف هذا التجنيب متى بلغ الاحتياطي المذكور إجمالي رأس المال المدفوع.



٢- للجمعية العامة العادية بناءً على اقتراح مجلس الإدارة أن تجنب نسبة مئوية من الأرباح السنوية الصافية، لتكوين احتياطي إضافي وتخصيصه لغرض أو أغراض معينة تقررها الجمعية العامة.

٤- يوزع من الباقي بعد ذلك دفعة أولى للمساهمين، على ألا تقل عن نسبة (٥%) من رأس المال المدفوع.

٥- يوزع الباقي بعد ذلك على المساهمين كحصة في الأرباح أو يحول إلى حساب الأرباح المبقاة.

٦- يجوز بقرار من مجلس الإدارة توزيع أرباح دورية، تخصم من الأرباح السنوية المحددة.

وتبذل الشركة هيئة السوق المالية دون تأخير بأي قرارات لتوزيع الأرباح أو التوصية بذلك، وتدفع الأرباح المقرر توزيعها على المساهمين في المكان والمواعيد التي يحددها مجلس الإدارة، وفقاً للتعليمات التي تصدرها وزارة التجارة والاستثمار، مع مراعاة الموافقة الكتابية المسبقة لمؤسسة النقد العربي السعودي.

#### ت/ مجلس الإدارة:

يتولى مجلس الإدارة في الشركة مسؤولية الإشراف على إدارة الشركة التي تدير شؤونها التشغيلية والمالية، واتخاذ جميع القرارات الأساسية المتعلقة سياساتها. وتتمثل المسؤولية الأساسية للمجلس في تأمين الحوكمة الفعالة لشؤون الشركة، بما يحقق مصالح المساهمين، ومصالح حملة الوثائق. ومن مسؤوليته أيضاً الموازنة بين المصالح المتنوعة للمستفيدين، ومنهم عملاء الشركة والمؤسسات المرتبطة معها بعلاقات تجارية. ويحرص أعضاء مجلس إدارة الشركة ومن خلال جميع الإجراءات التي يقررها المجلس، العمل على اتخاذ الإجراءات المناسبة لخدمة مصلحة الشركة بأفضل صورة ممكنة. وتتم المتابعة من المجلس واللجان التابعة له الإدارة التنفيذية للشركة في تطبيق القرارات والاستراتيجيات التي أتمدها مجلس الإدارة واللجان التابعة له، وتؤكد من تنفيذها على الوجه المطلوب.

#### ث/ تشكيل مجلس الإدارة:

هذه هي الدورة الرابعة لمجلس الإدارة الذي تم تشكيله في إجتماع الجمعية العامة العادية بتاريخ ٢٠١٦/٠٥/٠١ م وتبدأ هذه الدورة من ٢٠١٦/٠٥/١٨ م وتنتهي في ٢٠١٩/٠٥/١٧ (لمدة ثلاث سنوات )،



وقد تم انتخاب الأعضاء على طريقة التصويت التراكمي و عدد أعضاء مجلس الإدارة الحالي هو ١٠ أعضاء على النحو التالي:

الشركات المساهمة الأخرى التي يشارك في عضوية مجلس إدارتها	الإسم	فئة العضوية
لا يوجد	ثامر بن عبد الله بن ريس	غير تنفيذي
لا يوجد	سليمان بن عبد الله الخريجي	مستقل
شركة عبد القادر بكري البكري وأبناؤه القابضة.	محمد هاني بن عبد القادر البكري	غير تنفيذي
شركة البارة القابضة.		
الشركة الوطنية للمستودعات والانايب.		
شركة مرافق الرائدة.		
لا يوجد	حسام بن طلال الغزاوي	غير تنفيذي
لا يوجد	رياض أحمد الثقفي	غير تنفيذي
لا يوجد	علي بن حسن الجاسر الشهري	مستقل
لا يوجد	عبد اللطيف بن محمد آل الشيخ	مستقل
لا يوجد	طارق بن عبد الله بن حسين الرميم	مستقل
لا يوجد	الدكتور يوسف بن عبد الله باسودان	مستقل
شركة نجم للخدمات التأمينية	هشام بن محمد الشريف	تنفيذي

- يوجد تغيير في أعضاء مجلس الإدارة خلال سنة ٢٠١٦ م حيث أن بتاريخ ١٧ / ٠٥ / ٢٠١٦ م انتهت الدورة الثالثة للمجلس ولم يعد الاستاذ / الأستاذ خميس بن سالم القزاح عضو مجلس ادارة .
- الدكتور يوسف بن عبدالله باسودان - عضو جديد بالمجلس مع بداية الدورة الرابعة والتي بدأت بتاريخ ١٨ / ٠٥ / ٢٠١٦ وافقت عليها الجمعية العامة العادية بتاريخ ٠١ / ٠٥ / ٢٠١٦ م
- ووافقت الجمعية العامة العادية بتاريخ ٢٥ / ٠٧ / ٢٠١٦ م على تعيين الاستاذ / رياض بن احمد الثقفي كعضو مجلس ادارة للشركة ممثلاً للبنك الاسلامي للتنمية .
- ووفقاً المادة الحادية عشرة من النظام الأساسي للشركة، فقد قام أعضاء مجلس الإدارة بشراء ألف سهم من أسهم الشركة، وحجزت لضمان مسؤولية أعضاء المجلس.







عدد الأسهم المملوكة في الشركة	الاسم
ممثل لأسيج البحرين يملك ٤,٠٠٠,٠٠٠ سهماً	المهندس محمد هاني بن عبد القادر البكري
١,٠٢٥ سهم.	المهندس ثامر بن عبد الله بن ريس
١,٠٠٠ سهم.	الأستاذ حسام بن طلال الغزاوي
ممثل للبنك الإسلامي يملك ٤,٠٠٠,٠٠٠ سهم.	الأستاذ رياض أحمد الثقفي
١,٠٠٠ سهم.	المهندس سليمان بن عبد الله الخريجي
١,٠٠٠ سهم.	الدكتور عبد اللطيف بن محمد آل الشيخ
٢,٠٠٠ سهم.	الأستاذ علي بن حسن الجاسر الشهري
٢,٠٠٠ سهم.	الأستاذ هشام بن محمد الشريف
١,٠٠٠ سهم.	المهندس طارق بن عبد الله بن حسين الرميم
١,٠٠٠ سهم.	الدكتور يوسف بن عبد الله باسودان



ج/ مزايا ومكافآت أعضاء مجلس الإدارة وكبار التنفيذيين:

١- المكافآت والتعويضات التي تم دفعها لأعضاء مجلس الإدارة سنة ٢٠١٦ م  
( بالريال السعودي )

الإسم	مجلس الإدارة	
	مكافآت	بدل حضور ٣٠٠٠ ريال / اجتماع
المهندس ثامر بن عبد الله بن ريس	٨٢,٩٤٧	١٨,٠٠٠
المهندس سليمان بن عبد الله الخريجي	٥٨,٦٣١	١٨,٠٠٠
المهندس محمد هاني بن عبد القادر البكري	٥٨,٦٣١	١٢,٠٠٠
الأستاذ علي بن حسن الجاسر الشهري	٥٨,٦٣١	١٢,٠٠٠
الأستاذ هشام بن محمد الشريف	٥٨,٦٣١	١٨,٠٠٠
الدكتور يوسف عبد الله باسودان		٩,٠٠٠
الاستاذ رياض احمد الثقفي		
الأستاذ حسام بن طلال الغزاوي	٥٨,٦٣١	١٢,٠٠٠
الدكتور عبد اللطيف بن محمد آل الشيخ	٥٨,٦٣١	١٥,٠٠٠
الأستاذ خميس بن سالم القزاح		
المهندس طارق بن عبد الله بن حسين الريميم	٥٨,٦٣١	١٥,٠٠٠
<b>المجموع</b>	<b>٤٩٨,٣٦٤</b>	<b>١٢٩,٠٠٠</b>



المجموع بالريال السعودي	لجنة الترشيحات والمكافآت بدل حضور ١٥٠٠ ريال / اجتماع	لجنة ادارة المخاطر بدل حضور ١٥٠٠ ريال / اجتماع	لجنة الإستثمار بدل حضور ١٥٠٠ ريال / اجتماع	اللجنة التفيذية بدل حضور ١٥٠٠ ريال / اجتماع	لجنة المراجعة بدل حضور ١٥٠٠ ريال / اجتماع	
١١٦,٤٤٧			٤,٥٠٠	٦,٠٠٠		
٨٥,٦٣١					٩,٠٠٠	
٧٣,٦٣١				٣,٠٠٠		
٨٢,٦٣١	٧,٥٠٠			٤,٥٠٠		
٨٧,١٣١			٤,٥٠٠	٦,٠٠٠		
١٣,٥٠٠					٤,٥٠٠	
٧٥,١٣١				٤,٥٠٠		
٧٩,٦٣١	٦,٠٠٠					
٧٦,٦٣١			٣,٠٠٠			
٦٩٠,٣٦٤	١٣,٥٠٠		١٣,٠٠٠	٢٤,٠٠٠	١٣,٥٠٠	



٢- مزايا ومكافآت التي تم دفعها لخمسة من كبار التنفيذيين ممن تلقوا أعلى المكافآت والتعويضات يضاف إليهم الرئيس التنفيذي والمدير المالي.:

البيان	القيمة بالريال السعودي
الرواتب والتعويضات	٣,٤٥٠,٠٠٠
البدلات	١,٥٦٧,٥٢٤
المكافآت الدورية والسنوية	٣٨٧,٩٧٠
الخطط التحفيزية	-----
أي تعويضات أو مزايا عينية أخرى تدفع بشكل شهري أو سنوي	٢٠,٢٠٤
المجموع	٥,٤٢٥,٦٩٨

## اجتماعات مجلس الإدارة:

بلغ عدد اجتماعات مجلس الإدارة ٧ اجتماعات خلال ٢٠١٦م، وعدد الحاضرين كما يلي:



اسم العضو	الاجتماع الاول م٢٠١٦ / ٠١ / ١٧	الاجتماع الثاني م٢٠١٦ / ٠٢ / ١٨	الاجتماع الثالث م٢٠١٦ / ٠٤ / ١٨	الاجتماع الرابع م٢٠١٦ / ٠٥ / ١٨	الاجتماع الخامس م٢٠١٦ / ٠٧ / ٢٦	الاجتماع السادس م٢٠١٦ / ١٠ / ١٨	الاجتماع السابع م٢٠١٦ / ١٢ / ٢٠	عدد مرات الحضور
المهندس ثامر بن عبد الله بن ريس	حضر	حضر	حضر	حضر	حضر	حضر	حضر	٧
المهندس سليمان بن عبد الله الخريجي	حضر	حضر	حضر	حضر	حضر	حضر	حضر	٧
الأستاذ هشام بن محمد الشريف	حضر	حضر	حضر	حضر	حضر	حضر	حضر	٧
المهندس محمد هاني بن عبد القادر البكري	حضر	حضر	لم يحضر	لم يحضر	لم يحضر	لم يحضر	لم يحضر	٥
الأستاذ علي بن حسن الجاسر الشهري	لم يحضر	حضر	حضر	حضر	حضر بالوكالة	حضر	حضر	٦
الأستاذ حسام بن طلال الغزاوي	حضر	حضر	حضر	حضر بالوكالة	لم يحضر	حضر	حضر	٦
الدكتور عبد اللطيف بن محمد آل الشيخ	حضر	حضر	حضر	حضر	حضر	لم يحضر	لم يحضر	٦
الأستاذ خميس بن سالم القزاح	لم يحضر	لم يحضر	لم يحضر	لم يحضر	لم يحضر	حضر	حضر	٠
المهندس طارق بن عبد الله بن حسين الرميم	حضر	حضر	حضر	حضر	حضر	حضر بالوكالة	حضر	٧
الدكتور يوسف عبد الله باسودان	لم يلتحق	لم يلتحق	لم يلتحق	حضر	حضر	حضر	حضر بالوكالة	٤
الاستاذ رياض أحمد الثقفي	لم يلتحق	لم يلتحق	لم يلتحق	لم يلتحق	حضر	حضر	حضر	٣

كما قام مجلس الادارة باتخاذ قراراتين بالتميرير في التواريخ التالية:

١- قرار مجلس الادارة رقم ١-٢٠١٦ بتاريخ ١٨-٠٥-٢٠١٦م.

٢- قرار مجلس الادارة رقم ٢-٢٠١٦ بتاريخ ٢٦-٠٧-٢٠١٦م.



## ح/لجان مجلس الإدارة:

### اللجنة التنفيذية:

تتكون اللجنة التنفيذية من خمسة من أعضاء مجلس الإدارة، وتقوم اللجنة التنفيذية بدراسة القضايا المعروضة على مجلس الإدارة قبل مناقشتها في المجلس، وإصدار توصياتها مما يسهل على المجلس مناقشاته، بالإضافة إلى قيام اللجنة باتخاذ قرارات في أمور يكلفها المجلس بها من حين لآخر، مفوضاً لها بعض الصلاحيات حسب حاجة العمل بالشركة.

رئيس اللجنة	الأستاذ ثامر بن عبد الله بن ريس
عضواً	المهندس محمد هاني البكري
عضواً	الأستاذ حسام بن طلال الغزاوي
عضواً	الأستاذ هشام بن محمد الشريف
عضواً	الأستاذ علي بن حسن الجاسر الشهري

### لجنة المراجعة:

تتكون لجنة المراجعة، من خمسة أعضاء مستقلون، وكما ان رئيس اللجنة ونائب رئيس اللجنة أعضاء مجلس ادارة وبقية الاعضاء من خارج مجلس الادارة وهم:

رئيس اللجنة	الدكتور يوسف بن عبد الله باسودان
نائب رئيس اللجنة	المهندس سليمان الخريجي
عضواً	الاستاذ نبيل بن عبد الله نصيف
عضواً	الدكتور معصوم بالله
عضواً	الاستاذ عبد الله الحربي

وقد عقدت لجنة المراجعة ستة اجتماعات خلال العام ٢٠١٦م، وقامت بأداء مهامها التالية:

- ١- مراجعة البيانات المالية للشركة والتأكد من سلامتها وسلامة إجراءات التقارير المالية وأنظمة المحاسبة الداخلية وضوابط الرقابة المالية في الشركة.
- ٢- المراجعة السنوية المستقلة للبيانات المالية الخاصة بالشركة، والاستعانة بمراجعي الحسابات الخارجيين وتقييم مؤهلات المراجعين الخارجيين وأدائهم واستقلاليتهم.
- ٣- التوصية بتعيين المراجع الداخلي والمراقب النظامي، والمراجعة الدورية لمهامهم ومسؤولياتهم.
- ٤- التزام الشركة بالمتطلبات القانونية والتنظيمية ومنها ضوابط وإجراءات سياسة الإفصاح في الشركة.
- ٥- التزام الشركة بضوابط السياسات والإجراءات المقررة في الشركة.

#### لجنة الترشيحات المكافآت:

تتكون لجنة الترشيحات المكافآت من ثلاثة من أعضاء مجلس الإدارة وهم:

رئيس اللجنة	الأستاذ علي بن حسن الجاسر الشهري
عضو اللجنة	الدكتور عبد اللطيف آل الشيخ
عضو اللجنة	الأستاذ نايف التميمي

وقد عقدت اللجنة ثلاث اجتماعات خلال ٢٠١٦م، وتقوم اللجنة بالمهام والمسؤوليات التالية:

- ١- رفع التوصيات الخاصة بشأن المرشحين لعضوية مجلس الإدارة للعرض على الجمعية العمومية، والمرشحين للمناصب الإدارية التنفيذية العليا، كالرئيس التنفيذي ونوابه.
- ٢- إعداد إجراءات وسياسات واضحة لتطوير سياسة المكافآت لمجلس الإدارة.
- ٣- إفادة مجلس الإدارة فيما يتعلق بالمراجعة السنوية لأداء المجلس، ورفع توصياتها للمجلس بخصوص المرشحين لعضوية لجان المجلس لتعيينهم.
- ٤- التوصية لمجلس الإدارة لاعتماد سياسة وخطط التعويضات والعلاوات السنوية، وخطط الحوافز لجذب الموظفين المتميزين والاحتفاظ بهم وتحفيزهم.
- ٥- تقييم مهارات وخبرات أعضاء مجلس الإدارة، والإدارة التنفيذية العليا، ورفع التوصيات بشأن البرامج التدريبية الضرورية على ضوء نتائج التقييم.
- ٦- وضع برامج المسؤولية الاجتماعية، ومتابعة تنفيذها بالتعاون مع الإدارة التنفيذية.
- ٧- التأكد من قيام الشركة بالتوافق المستمر مع متطلبات الحوكمة، والرفع بذلك لمجلس الإدارة.



### لجنة الإستثمار:

تختص اللجنة بإدارة ملف الاستثمار للشركة كاملاً، ويكون للجنة كافة الصلاحيات بهذا الخصوص، وللجنة الحق في تعيين بيوت الخبرة فيما يخص ملف الاستثمار. وقد عقدت اللجنة اربعة إجتماعات خلال ٢٠١٦ م.

المهندس ثامر بن عبد الله ريس	رئيس اللجنة
الأستاذ هشام بن محمد الشريف	عضواً
المهندس طارق بن عبد الله بن حسين الرميم	عضواً
الأستاذ شاغول حميد	عضواً

### لجنة ادارة المخاطر:

تختص اللجنة بإدارة المخاطر بالشركة، و اعتماد استراتيجيه شامله لادارة المخاطر علي اثر ظروف السوق و الخبرة المتوفرة في معالجة المخاطر المتلازمة التي قد تتعرض اليها الشركة وكذلك اجراء مراجعات دورية وتحديثات علي استراتيجيه ادارة المخاطر من خلال الاخذ في الاعتبار المتغيرات الداخلية و الخارجية للشركة . وقد عقدت اللجنة اجتماعان خلال ٢٠١٦ م.

المهندس ثامر بن عبد الله ريس	رئيس اللجنة
الأستاذ هشام بن محمد الشريف	عضواً
الأستاذ حسام طلال غزاوي	عضواً

### الهيئة الشرعية:

وهي هيئة الرقابة الشرعية، هيئة مستقلة تتألف من علماء متخصصين في فقه المعاملات، وهم: فضيلة العلامة الشيخ عبد الله بن بية (رئيساً)، والدكتور هاني بن أحمد عبد الشكور، والأستاذ أحمد بن حسين المبارك. وتتولى الهيئة الشرعية إصدار القرارات والفتاوى الخاصة باعتماد العقود والوثائق لتتفق مع أحكام الشريعة الإسلامية، وكذلك جميع الأعمال التي تعرضها عليها الإدارة التنفيذية، بهدف التحقق من ضمان التزام الشركة بأحكام الشريعة الإسلامية. وقد عقدت الهيئة اجتماع واحد خلال ٢٠١٦ م.





رئيس اللجنة	فضيلة العلامة الشيخ عبد الله بن بية
عضواً	الدكتور هاني بن أحمد عبد الشكور
عضواً	الأستاذ أحمد بن حسين المباركي

## د/الجمعية العمومية:

### الجمعية العامة العادية:

خلال سنة ٢٠١٦ تم عقد جمعيتين عموميتين عاديتين

تم عقد اجتماع الجمعية العامة العادية الاولى للشركة خلال الستة الأشهر التالية لنهاية السنة المالية، حسبما نص عليه النظام الأساسي للشركة، وقد وافقت الجمعية العامة المنعقدة في ٠١/٠٥/٢٠١٦ م على القرارات التالية:

- ١- الموافقة على تقرير مجلس الإدارة للعام المالي المنتهي في ٣١/١٢/٢٠١٥ م.
- ٢- الموافقة على تقرير مراقبي الحسابات للسنة المالية ٣١/١٢/٢٠١٥ م.
- ٣- الموافقة على القوائم المالية للشركة للسنة المنتهية في ٣١/١٢/٢٠١٥ م.
- ٤- الموافقة على تعيين مراقبي حسابات الشركة مكتب البسام و النمر المحاسبون المتحالفون وشركة أحمد تيسير ابراهيم وشريكه من بين المرشحين من قبل لجنة المراجعة لمراجعة القوائم المالية للعام المالي ٢٠١٦ م والبيانات المالية الربع السنوية وتحديد أتعابهم.
- ٥- الموافقة على الاعمال التي تمت خلال عام ٢٠١٥ م مع مجموعة استثمارات البكري وهي عبارة عن وثائق تأمين بقيمة ٥٢٧ ألف ريال حيث أن المهندس محمد هاني البكري عضو مجلس الادارة و يعد من الاطراف ذوي الصلة بها ، والترخيص بها للعام القادم علي حسب الشروط المعتادة.
- ٦- الموافقة على الاعمال التي تمت خلال عام ٢٠١٥ م مع مجموعة استثمارات الرئيس وهي عبارة عن وثائق تأمين بقيمة ٤٧٠ ألف ريال حيث أن المهندس تامر بن عبد الله بن ريس رئيس مجلس الادارة و يعد من الاطراف ذوي الصلة بها ، والترخيص بها للعام القادم علي حسب الشروط المعتادة.
- ٧- الموافقة على الاعمال التي تمت خلال عام ٢٠١٥ م مع مجموعة استثمارات الغزاوي وهي عبارة عن وثائق تأمين بقيمة ٤٤٥ ألف ريال حيث أن الاستاذ حسام الغزاوي عضو مجلس الادارة و يعد من الاطراف ذوي الصلة بها ، والترخيص بها للعام القادم علي حسب الشروط المعتادة.

٨- الموافقة على الاعمال التي تمت خلال عام ٢٠١٥م مع الاستاذ هشام الشريف وهي عبارة عن وثائق تأمين بقيمة ٣٥ ألف ريال حيث أن الاستاذ هشام الشريف عضو مجلس الادارة و يعد من الاطراف ذوي الصلة بها ، والترخيص بها للعام القادم علي حسب الشروط المعتادة.

٩- قررت الجمعية العامة إنتخاب أعضاء مجلس إدارة الشركة للدورة الرابعة التي ستبدأ بمشيئة الله في ٢٠١٦/٥/١٨ م ولمدة ثلاث سنوات وتنتهي في ٢٠١٩/٥/١٧ م وقد تم التصويت علي انتخاب الاعضاء علي طريقة التصويت التراكمي وهم :

- ١ - المهندس / ثامر عبد الله محمد بن ريس
  - ٢ - المجموعة المتحدة للتأمين التعاوني ( اسيج البحرين ) ويمثلها المهندس / محمد هاني عبد القادر البكري
  - ٣ - الاستاذ / هشام بن محمد بن عبد الله الشريف
  - ٤ - المهندس / سليمان بن عبد الله بن عبد الكريم الخريجي
  - ٥ - الدكتور / عبد اللطيف محمد عبد الرحمن آل الشيخ
  - ٦ - المهندس / طارق عبد الله حسين الرميم
  - ٧ - الاستاذ / حسام بن طلال بن أمين غزاوي
  - ٨ - الاستاذ / علي حسن علي الجاسر الشهري
  - ٩ - الدكتور / يوسف عبد الله باسودان
- ١٠- الموافقة على صرف المكافآت الخاصة بأعضاء مجلس الادارة عن العام ٢٠١٥م بمبلغ ٥٥٧,٠٠٠ ريال وفقا لنص المادة ١٧ من النظام الأساسي للشركة .



- ١١- الموافقة على إبراء ذمة أعضاء مجلس الإدارة من المسؤولية عن إدارتهم للشركة خلال السنة المالية المنتهية في ٢٠١٥/١٢/٣١ م.
- ١٢- الموافقة على تقرير هيئة الرقابة الشرعية .

وقد وافقت الجمعية العامة العادية الثانية المنعقدة في ٢٥/٠٧/٢٠١٦ م على القرارات التالية:

- ١- الموافقة على تشكيل لجنة المراجعة وتحديث قواعد اختيار اعضاء اللجنة وتحديد مهامهم وضوابط عملها ومكافآت أعضائها، للدورة الجديدة والتي تبدأ من ١٨ / ٠٥ / ٢٠١٦ م ولمدة ثلاث سنوات علما بأن المرشحين هم السادة:

١ - الدكتور يوسف عبد الله باسودان

٢ - المهندس سليمان الخريجي

٣ - عبد الله صالح الحربي

٤ - نبيل عبد الله نصيف

٥ - الدكتور معصوم بالله

٢- الموافقة على التعديلات والإضافات على لائحة حوكمة الشركة.

٢- الموافقة على لائحة الترشيحات والمكافآت .

٤- الموافقة علي تعيين الاستاذ / رياض بن أحمد الثقفي كعضو مجلس ادارة للشركة ممثلا للبنك الاسلامي للتنمية



وقد تضمن النظام الأساسي للشركة ولوائحها الداخلية على ما يلي:

- ١- الحق في الحصول على نصيب من الأرباح التي يتقرر توزيعها.
- ٢- الحق في الحصول على نصيب من موجودات الشركة عند التصفية.
- ٣- حق حضور الجمعيات العامة، والاشتراك في مداولاتها والتصويت على قراراتها.
- ٤- حق التصرف في الأسهم.
- ٥- حق مراقبة أعمال مجلس الإدارة ورفع دعوى المسؤولية على أعضاء المجلس.
- ٦- حق الاستفسار وطلب المعلومات، بما لا يضر بمصالح الشركة ولا يتعارض مع نظام السوق المالية ولوائح التنفيذية.

## ذ/ أنشطة الأسهم وأدوات الدين والقروض وأي من شركاتها التابعة:

يبلغ رأس مال الشركة المصرح به والمصدر ٢٠٠ مليون ريال سعودي كما في ٢٠١٦/١٢/٣١م، ويتكون من ٢٠ مليون سهم، بقيمة اسمية قدرها ١٠ اريال سعودي للسهم الواحد. وأسهم المجموعة مملوكة للبنك الإسلامي للتنمية بنسبة ٢٠٪، وأسيج البحرين بنسبة ٢٠٪، وللجمهور بنسبة ٦٠٪. وخلال العام المالي المنتهي في ٣١ ديسمبر ٢٠١٦م، لم توجد أية أدوات دين صادرة عن الشركة، ولم توجد أية مصلحة في فئة الأسهم ذات الأحقية في التصويت لأية أشخاص، ولم توجد أية مصلحة وحقوق خيار وحقوق اكتاب تعود لأعضاء مجلس الإدارة وكبار التنفيذيين أو أفراد أسرهم في أسهم الشركة. كما لم توجد أية أدوات دين قابلة للتحويل إلى أسهم أو أي حقوق خيار أو مذكرات حق اكتاب، أو حقوق مشابهة أصدرتها الشركة، أو منحها خلال السنة المالية المنتهية في ذلك التاريخ. كذلك لم توجد أية حقوق تحويل أو اكتاب بموجب أدوات دين قابلة للتحويل إلى أسهم أو حقوق خيار أو شهادات حقوق مشابهة أصدرتها أو منحها الشركة خلال عام ٢٠١٦م، ولم يوجد أي استرداد أو شراء أو إلغاء من جانب الشركة، لأية أدوات دين قابلة للاسترداد. كذلك لم توجد أية ترتيبات أو اتفاق تنازل بموجبه أي من المساهمين عن أي حقوق في الأرباح. وليس على الشركة التزامات مالية للغير أو قروض أو أي من أدوات الدين أو أنشطة متعلقة بالأسهم. ويقر مجلس الإدارة أنه لا يوجد أي قروض على الشركة.



وصف لأي مصلحة تعود لأعضاء مجلس الإدارة وأزواجهم وأولادهم القصر في أسهم أو أدوات دين الشركة أو أي من شركاتها التابعة :

نسبة التغيير	صافي التغيير	نهاية العام		بداية العام		اسم من تعود له المصلحة
		أدوات الدين	عدد الأسهم	أدوات الدين	عدد الأسهم	
---	---	---	١,٠٢٥	---	١,٠٢٥	المهندس ثامر عبد الله بن ريس
---	---	---	---	---	---	المهندس محمد هاني البكري
---	---	---	٢,٠٠٠	---	٢,٠٠٠	الأستاذ هشام بن محمد الشريف
---	---	---	١,٠٠٠	---	١,٠٠٠	الأستاذ حسام طلال الغزاوي
---	---	---	---	---	---	الاستاذ رياض أحمد الثقفي
---	---	---	١,٠٠٠	---	١,٠٠٠	المهندس طارق بن عبد الله بن حسين الرميم
---	---	---	١,٠٠٠	---	١,٠٠٠	المهندس سليمان بن عبد الله الخريجي
---	---	---	١,٠٠٠	---	١,٠٠٠	الدكتور عبد اللطيف آل الشيخ
---	---	---	٢,٠٠٠	---	٢,٠٠٠	الأستاذ علي حسن الجاسر الشهري
١٠٠%	١,٠٠٠	---	١,٠٠٠	---	---	الدكتور يوسف عبد الله باسودان

بالنسبة للمهندس محمد هاني البكري والأستاذ رياض الثقفي يمثلون شركات، ولا يوجد أي مصلحة تعود لكبار التنفيذيين وأزواجهم وأولادهم القصر في أسهم أو أدوات دين الشركة أو أي من شركاتها التابعة،

## ر / الزكاة والمدفوعات النظامية والقروض:

القيمة بالألف ريال المدفوعات خلال السنة المالية	القيمة بالألف ريال رصيد آخر المدة المدة ٢٠١٦ / ١٢ / ٣١ م	القيمة بالألف ريال رصيد أول المدة ٢٠١٦ / ١ / ١ م	
٨٩٧	١,٥٠٩	٧٤٨	زكاة مدفوعة للهيئة العامة للزكاة والدخل
٤,٤٢٦	٤,٥٧٢	٣,٣٢١	ضرائب الاستقطاع مدفوعة للهيئة العامة للزكاة والدخل
٢,٦٨٠	٢٣٤	٤٦٦	أتعاب الإشراف لمؤسسة النقد العربي السعودي
٣,٣١٥	٣٢٣	١,٧٧٠	أتعاب الإشراف لمجلس الضمان الصحي التعاوني
٢٢٠	-	-	أتعاب تداول
٣,٢٦٥	١٨٠	٢٢٠	اشتراكات مدفوعة للمؤسسة العامة للتأمينات الاجتماعية
٣٠٣	-	-	الغرامات

وتشمل الغرامات ٣٠١,٠٠٠ ريال سعودي تم سدادها للهيئة العامة للزكاة والدخل نتيجة قيام الهيئة بربط ضرائب الاستقطاع للشركة عن السنوات ٢٠٠٨ إلى ٢٠١٠ على أساس إجمالي اقساط اعادة التأمين وليس صافي المحول الي خارج المملكة لمعيدي التأمين وهذه الغرامة علي الفرق بين إجمالي اقساط اعادة التأمين وقيمة المبالغ المحولة للخارج - تم سداد ٢,٠٠٠ ريال سعودي كغرامات لادارة المرور .



## ز / الإقرارات:

تعلن شركة المجموعة المتحدة للتأمين التعاوني أنه:

- ١- لا يوجد أي شركة تابعة لها.
- ٢- لا توجد أي قروض عليها سواء كانت واجبة السداد عند الطلب أو غير ذلك، ولم تقم الشركة بدفع أي مبالغ سداداً لقروض خلال السنة المالية ٢٠١٦م.
- ٣- لا توجد أي أية أدوات دين قابلة للتحويل إلى أسهم، ولا توجد أي حقوق خيار أو مذكرات حق اكتتاب أو حقوق مشابهة أصدرتها أو منحتها الشركة خلال السنة المالية ٢٠١٦.
- ٤- لا توجد أي حقوق تحويل أو اكتتاب بموجب أدوات دين قابلة للتحويل إلى أسهم، أو حقوق أو خيار، أو شهادات حقوق، أو حقوق مشابهة، أو قامت الشركة بإصدارها أو منحها خلال العام المالي ٢٠١٦م.
- ٥- لم تقم الشركة باسترداد أو شراء أو الغاء من جانبها لأي أدوات دين قابلة للاسترداد، أو أي قيمة للأوراق المالية المتبقية.
- ٦- لا يوجد مصلحة في فئة الأسهم ذات الأهمية في التصويت تعود لأشخاص.
- ٧- لا يوجد حقوق خيار أو حقوق اكتتاب يكون المصدر طرفاً فيه تعود لأعضاء مجلس إدارة المصدر وكبار التنفيذيين وأزواجهم وأولادهم القصر.
- ٨- لا يوجد أي ترتيبات أو اتفاق تنازل بموجبه أحد مساهمي المصدر عن أي حقوق في الأرباح.
- ٩- لا يوجد أي استثمارات أو احتياطات أخرى أنشئت لمصلحة موظفي المصدر.
- ١٠- لا يوجد أي تنازلات عن الرواتب أو التعويضات



## س/المراجعون الخارجيون ومعايير المحاسبة الدولية:

أقرت الجمعية العامة لمساهمي الشركة و التي انعقدت في ٢٠١٦/٥/١م ،تعيين كل من مكتب البسام و النمر المحاسبون المتحالفون وشركة أحمد تيسير ابراهيم وشريكه، محاسبين ومراجعين قانونيين للشركة وذلك للقيام بدور مشترك كمراجعين خارجيين لحسابات الشركة للسنة المالية المنتهية في ٣١ ديسمبر ٢٠١٦م .أصدر مراجعي الحسابات تقريرهم برأي غير متحفظ، مع وجود فقرة للفت الانتباه تنص على نلفت الانتباه إلى إيضاح (٢) للقوائم المالية المرفقة، حيث تم إعداد هذه القوائم المالية وفقاً للمعايير الدولية للتقارير المالية، وليس وفقاً لمعايير المحاسبة المتعارف عليها في المملكة العربية السعودية الصادرة من قبل الهيئة السعودية للمحاسبين القانونيين.

وتقر الشركة بأنه: -

- ١- أن سجلات الحسابات أعدت بالشكل الصحيح.
- ٢- أن نظام الرقابة الداخلية أعد على أسس سليمة ونفذ بفعالية.
- ٣- أنه لا يوجد أي شك في قدرة المصدر على مواصلة نشاطه.

اشارة إلى تعميم هيئة السوق المالية رقم (٢٩٧٨/٤) وتاريخ ٢٥/٣/٢٠١٤م المبني على كتاب سعادة الأمين العام للهيئة السعودية للمحاسبين القانونيين رقم ( صادر/٢٠١٤/٤٥٧٩) وتاريخ ١١/٢/٢٠١٤م المتضمن أن مجلس إدارة الهيئة السعودية للمحاسبين القانونيين أقر تطبيق معايير المحاسبة الدولية دفعة واحدة بعد استكمال اعتمادها من الهيئة السعودية للمحاسبين القانونيين على القوائم المالية المعدة عن فترات مالية تبدأ في ١/١/٢٠١٧م أو بعده، وتعميم هيئة السوق المالية رقم (ص/١/١٢٢٣١/١٥) وتاريخ ١٢/٨/٢٠١٥م المتضمن تأكيد هيئة السوق المالية على مجلس إدارة الشركة ضرورة إعداد خطة لتطبيق المعايير الدولية المشار إليها والإنهاء منها قبل نهاية السنة الميلادية ٢٠١٥م. فان القوائم المالية للشركة تعد طبقاً لمعايير المحاسبة الدولية منذ سنة ٢٠٠٨.





## ش / فاعلية وكفاءة إجراءات الرقابة الداخلية:

يشمل نطاق إدارة المراجعة الداخلية فحص وتقييم مدى كفاءة وفعالية أنظمة الرقابة الداخلية بالشركة، خلال عام ٢٠١٦م. تم القيام بعمليات المراجعة وفق منهجية تعتمد على تحديد المخاطر وتقييم نظم الرقابة الداخلية وتحديد نقاط الضعف بها وتقييمها وتحديث الاجراءات المتبعة وذلك وفق المعايير المتبعة واستناداً على القواعد التنظيمية لإدارة المراجعة الداخلية الموافق عليها من قبل لجنة المراجعة ومجلس الإدارة.

تقدم إدارة المراجعة الداخلية تقاريرها الربع سنوية إلى لجنة المراجعة المنبثقة من مجلس الإدارة وهذه التقارير تستند على خطة المراجعة التي توضع مع بداية كل سنة مالية من قبل إدارة المراجعة الداخلية بموافقة وإشراف لجنة المراجعة.

ترسل التقارير بصفتها النهائية إلى لجنة المراجعة مع نسخة إلى الإدارة التنفيذية والإدارات المعنية. تقوم لجنة المراجعة بمناقشة هذه التقارير في اجتماعاتها الفصلية للموافقة عليها أو التوصية باتخاذ الإجراءات المناسبة لمعالجة أي ملاحظات.

وكذلك تقوم إدارة المراجعة الداخلية بالتأكد من أن الإدارات المختلفة تطبق اللوائح الداخلية للشركة وقد قامت بتوجيه بعض الإدارات التي لم تتبع بعض الإجراءات المكتوبة بأن يتم اتباع هذه الإجراءات.

قامت إدارة المراجعة الداخلية بلفت انتباه بعض الإدارات التي لم تقم بتطبيق متطلبات اللوائح التنظيمية و التعاميم الخاصة بمؤسسة النقد العربي السعودي ومجلس الضمان الصحي.

لم تقم الإدارة التنفيذية بتجاوز إجمالي المصرفات العمومية طبقاً للموازنة التقديرية المعتمدة للسنة المالية المنتهية في ٢٠١٦/١٢/٣١م.

قامت ادارة المبيعات بتحقيق إجمالي أقساط مكتتبة اقل من إجمالي الأقساط المكتتبة في الموازنة التقديرية المعتمدة للسنة المالية المنتهية في ٢٠١٦/١٢/٣١م، بسبب وجود منافسة شديدة لشركات التأمين الأخرى و اختلاف الاسعار في السوق لنفس المنتج .

تم مراجعة وتعديل آليات إصدار وثائق التأمين الطبي للمجموعات الصغيرة والمتوسطة.

تم مراجعة إضافة بعض المستندات المطلوبة لإدارات الاكتتاب قبل إصدار الوثائق.

تم التأكد من تطبيق تعليمات سياسة توزيع الفائض لعام ٢٠١٥ .

التأكد من اتباع الإدارات الفنية لتعليمات الخبير الإكتواري واللوائح التنظيمية لمؤسسة النقد العربي السعودي.

وبصفة عامة التأكد من اتباع الشركة لتعليمات وزارة التجارة وتعليمات هيئة السوق المالية والمؤسسة العامة التأمينات الاجتماعية والجهات الحكومية الأخرى.



إن نظام الرقابة الداخلية الذي تطبقه الشركة أعد على أسس سليمة وتم تنفيذه بكفاءة وفعالية بضمان مصداقية تقارير المالية والتوافق مع اللوائح المطبقة، ويسعى نظام الرقابة الداخلية إلى توفير ضمان بأن وسائل التحكم والرقابة داخل الشركة مناسبة للحد من المخاطر.

## ص / المخاطر المستقبلية:

لا شك أن هناك مخاطر مستقبلية قد تؤثر على أداء الشركات العاملة في قطاع التأمين، ومنها تأثر شركات معيدي التأمين العالمية بمؤثرات الأسواق العالمية، ومن ثم عدم الإلتزام بشروط اتفاقيات إعادة التأمين، وبالرغم من أن الشركة لا تتعاقد إلا مع معيدي تأمين ذوي تقييم مالي عالي، إلا أن التغير في السياسات العامة لدى شركات معيدي التأمين يعتبر من المخاطر المستقبلية التي قد تؤثر على أداء الشركة. وكذلك من المخاطر المحتملة: قلة توفر الموارد البشرية المؤهلة في قطاع التأمين السعودي، وهو ما تسعى الشركة إلى تقليصه من خلال برامج التدريب والتأهيل. وهذا بالإضافة إلى المخاطر الأخرى مثل مخاطر التقنية، ومخاطر السيولة، والمخاطر القانونية والتنظيمية، والمخاطر التنافسية.

قامت الشركة بإنشاء إدارة للمخاطر وذلك لما لإدارة المخاطر من أهمية كبيرة ودور فعال في الحفاظ على استقرار الشركة، والوصول إلى أنسب الوسائل لتحديد ودراسة المخاطر التي تواجه الشركة ومن ثم العمل على السيطرة عليها.

## المخاطر التي يمكن ان تواجهها الشركة:

### إدارة المخاطر

#### حوكمة المخاطر

تتمثل حوكمة المخاطر الخاصة بالشركة في مجموعة من السياسات والإجراءات والوسائل الرقابية المقررة والتي تستخدم الهيكل التنظيمي الحالي لتحقيق الأهداف الإستراتيجية. تتركز فلسفة الشركة في قبول المخاطر المرغوب بها والمعروفة والتي تتوافق مع الخطة الإستراتيجية المتعلقة بإدارة وقبول المخاطر والمعتمدة من مجلس الإدارة. تتعرض الشركة لمخاطر التأمين وإعادة التأمين ومخاطر معدل العمولة الخاص والإئتمان ومخاطر السيولة ومخاطر العملات ومخاطر السوق.



## هيكل إدارة المخاطر

تم تأسيس هيكل تنظيمي محكم داخل الشركة لتحديد ومتابعة ومراقبة المخاطر.

## مجلس الإدارة

إن مجلس الإدارة هو الجهة العليا المسؤولة عن محكومية المخاطر حيث يقوم بتقديم التوجيه وإعتماد الإستراتيجيات والسياسات لتحقيق الأهداف المحددة للشركة.

## الإدارة العليا

الإدارة العليا مسؤولة عن العمليات اليومية من أجل تحقيق الأهداف الإستراتيجية ضمن سياسة محددة مسبقاً من قبل الشركة بشأن قبول المخاطر.

## لجنة المراجعة وإدارة المراجعة الداخلية

يتم تدقيق عمليات إدارة المخاطر داخل الشركة سنوياً من قبل إدارة المراجعة الداخلية والتي تقوم بالتأكد من كفاية الإجراءات ومن الإلتزام بهذه الإجراءات. تقوم إدارة المراجعة الداخلية بمناقشة كافة نتائج عمليات المراجعة مع الإدارة العليا، وتقديم تقرير بالنتائج والتوصيات مباشرة إلى لجنة المراجعة.

ان الهدف الرئيسي لاطار ادارة المخاطر المالية للشركة هو حماية الشركة من احداث تعرقل تحقيق اهداف مالية بما في ذلك عدم استغلال الفرص .  
فيما يلي ملخصاً بالمخاطر التي تواجهها الشركة والطرق المتبعة من قبل الإدارة للتخفيف منها :



## ادارة مخاطر التأمين

إن المخاطر بموجب عقد تأمين تمثل المخاطر بوقوع حادث ما مؤمن عليه مع عدم التأكد من حجم وزمن المطالبة الناتجة عن ذلك الحادث. تتمثل المخاطر الرئيسية التي تواجهها الشركة بموجب هذه العقود في المطالبات والمزايا الفعلية المدفوعة التي تزيد عن القيمة الدفترية لمطلوبات التأمين. ويخضع ذلك لتكرار وحجم المطالبات والمزايا الفعلية المدفوعة أكثر من تلك المقدرة أصلاً والتطورات اللاحقة للمطالبات طويلة الأجل. تتحسن تغيرات المخاطر وذلك بتوزيع مخاطر الخسائر على محفظة كبرى من عقود التأمين حيث أن المحافظ الأكثر تنوعاً ستكون أقل تأثراً بالتغيير في أي جزء من المحفظة وبالنتائج غير المتوقعة.

ان الاجراءات والسياسات المتعلقة بالاقساط والاكنتاب وحدودها وأيضاً وضوح صلاحيات الاكنتاب هي التي تنظم بشكل دقيق الاشخاص المخولين المسؤولين عن اختيار عقود التأمين واعادة التأمين وفقاً لأية ظروف. يتم التأكد من تطبيق هذه النظم بشكل دوري كما تتم مراقبة التطورات في السوق العالمي والاقليمي والمحلي. اذا ما تطلب الامر، يتم التفاعل مع هذه التطورات وترجمتها الى اسس وقواعد الاكنتاب.

ان مقياس مراقبة المخاطر الرئيسي بالنسبة لمخاطر التأمين يكمن في تحويل هذه المخاطر الى طرف ثالث من خلال اعادة التأمين . يتم وضع عملية اعادة التأمين الصادرة بأساس نسبي وغير نسبي مع حدود احتجاز مختلفة تبعاً لخطوط الاعمال. يتم تنوع عقود اعادة التأمين بحيث لا تكون الشركة معتمدة على معيد تأمين منفرد أو عقد اعادة تأمين منفرد.

وبالرغم من وجود ترتيبات إعادة تأمين لدى الشركة، فإنها غير معفاة من التزاماتها المباشرة تجاه حملة الوثائق، وبالتالي فإنها تتعرض لمخاطر الائتمان بشأن عمليات إعادة التأمين الصادرة وذلك بقدر عدم تمكن أي من معيدي التأمين من الوفاء بالتزاماته بموجب ترتيبات إعادة التأمين. تقلل الشركة من مخاطر الائتمان من خلال الدخول في ترتيبات اعادة تأمين مع معيدي تأمين ذوي تقييم جيد يتم مراقبته على اساس دوري. تقوم الشركة بإجراء مراجعة تفصيلية للقوة المالية والخبرات الإدارية والفنية والأداء التاريخي، حيثما ينطبق ذلك، ومطابقة ذلك مع قائمة المتطلبات المحددة سلفاً من قبل مجلس الإدارة ولجنة إعادة التأمين قبل الموافقة على تبادل عمليات إعادة التأمين. يتم التحكم في المخاطر من خلال مراقبة الاحتياطيات لمطالبات التأمين باستمرار والتي قدمت ولكن لم يتم تسويتها بعد، وذلك من خلال تعديل الإحتياطيات، إذا اقتضت الضرورة ذلك.



وتعتقد الشركة أن مطلوبات المطالبات بموجب عقد التأمين (المطالبة تحت التسوية أقل من حصة إعادة التأمين في المطالبة تحت التسوية) في نهاية السنة كافية. لكن هذه المبالغ ليست محددة، ويمكن أن تختلف المدفوعات الفعلية عن مطلوبات المطالبات الواردة في القوائم المالية. إن مطلوبات مطالبات التأمين حساسة لافتراضات مختلفة.

حساسية الخسارة للسنة للتغيير في مطلوبات المطالبات على أساس إرتفاع / إنخفاض ٥٪ في احتياطي المطالبات تحت التسوية (صافي حصة إعادة التأمين) أدناه.

التأثير على صافي الدخل (الخسارة)	التأثير على صافي المطالبات	التغيير في الافتراضات	نسبة الخسارة النهائية
٤,٣١٠± ٣,٢٨١±	٤,٣١٠± ٣,٢٨١±	٥±٪ ٥±٪	٢٠٦ ٢٠٥

### تكرار المطالبات ومبالغها

يمكن أن يتأثر تكرار المطالبات ومبالغها بالعديد من العوامل. تقوم الشركة، بشكل رئيسي، بتغطية مخاطر إكتتاب عقود التأمين الطبي وتأمين المركبات والحريق والسطو والحوادث العامة والتأمين البحري. تعتبر هذه العمليات كعقود تأمين قصيرة الأجل لأنه يتم، في العادة، الإبلاغ عن وسداد المطالبات خلال فترة زمنية قصيرة. وهذا من شأنه أن يساعد في التقليل من مخاطر التأمين.

### الحريق والسطو

يتم الاكتتاب في عقود تأمين الحرائق والسطو، حيث يتمثل الخطر الرئيسي في الأضرار من الحريق وغيرها من المخاطر الناجمة المتعلقة بها، بالرجوع إلى قيمة الاستبدال أو أساس التعويض مع القيم المناسبة لمصلحة المؤمن له. تعتبر تكلفة إعادة بناء أو ترميم الممتلكات المتضررة، والوقت المستغرق للبدء بالعمليات التي تؤدي إلى إعاقة العمل من العوامل الرئيسية التي تؤثر على مستوى المطالبات. فيما يتعلق بتراكم الضمانات المتعلقة بالممتلكات، يتم تغطيتها من خلال إتفاقيات إعادة التأمين النسبية.



## المركبات

بالنسبة للتأمين على المركبات ، تتمثل المخاطر الرئيسية في المطالبات المتعلقة بالوفاة والإصابات الجسدية وتبديل أو إصلاح ممتلكات الجهات الاخرى اضافة الى المركبات المؤمنة. لدى الشركة تركيز في التأمين على السيارات والذي يمثل 50% (٢٠١٥ : ٥٨%) من إجمالي الأقساط المكتتبه. يعتبر مستوى التعويضات لدى المحاكم فيما يتعلق بتعويضات الوفاة والأطراف المصابة بالأذى ودرجة الاضرار في الممتلكات من أهم العوامل التي تؤثر على مستوى المطالبات. لدى الشركة تغطية إعادة تأمين عن أخطار الخسائر الناتجة عن تضرر أكثر من مركبة في الحادث الواحد .

## الحوادث العامة والتعويض عن حوادث العمل

يتم الإكتتاب لفئات متنوعة من التأمين على الحوادث مثل فقدان المال، الحوادث الشخصية ، تعويضات العمال، السفر ، مسؤولية الطرف الثالث العامة والتعويضات المهنية . إن حجم الخسائر أو الأضرار وتعويضات المحكمة المحتملة هي من العوامل الرئيسية التي تؤثر في مستوى المطالبات.

## التأمين البحري

يعتبر العنصر الرئيسي للخطر في التأمين البحري هو فقدان أو تلف البضاعة المؤمن عليها أو التلف في السفينة نفسها بسبب الحوادث المختلفة مما يؤدي إلى مطالبات للتعويض عن الخسارة الكلية أو الجزئية. ان مدى الخسارة أو الضرر هو العامل الرئيسي الذي يؤثر على مستوى المطالبات . يتم التأمين على المخاطر التي تتبع أساساً من المملكة العربية السعودية. تم إجراء ترتيبات مع شركات إعادة التأمين من خلال الإتفاقيات النسبية.

## تركيز مخاطر التأمين

ليس لدى الشركة عقد يغطي المخاطر بالنسبة لحوادث مفردة اوالذي يعرض الشركة لمخاطر تأمين متعددة . قامت الشركة بإعادة التأمين على نحو كاف لمواجهة المخاطر التي قد تنطوي على دعاوي قضائية. ان الشركة ليس لديها أي مطالبات كبيرة لم يتم التوصل إلى مبلغها أو توقيت دفعها في غضون عام واحد من تاريخ التبليغ عنها.



## التأمين الطبي

تم تصميم إستراتيجية التأمين الطبي الخاصة بالشركة لضمان تنوع المخاطر بشكل جيد من حيث نوع المخاطر ومستوى المزايا المؤمن عليها. ويمكن تحقيق ذلك بشكل كبير من خلال تنوع القطاعات والمناطق الجغرافية وذلك للتأكد من ان الأسعار تأخذ بعين الاعتبار الظروف الصحية الحالية والمراجعة الاعتيادية للمطالبات الفعلية وسعر المنتج والإجراءات التفصيلية لمتابعة المطالبات. كما تقوم الشركة بإتباع سياسة تقوم على المتابعة الجادة والنشطة للمطالبات وذلك لتغطية المخاطر المستقبلية غير المتوقعة التي يمكن أن تؤثر سلباً على الشركة. يتم التأمين على المخاطر التي تتبع أساساً من المملكة العربية السعودية. تم إجراء ترتيبات مع شركات إعادة التأمين من خلال الإتفاقيات النسبية.

## المخاطر المتعلقة بالمتطلبات النظامية

تخضع عمليات الشركة لمتطلبات الأنظمة المحلية في المملكة العربية السعودية. إن هذه الأنظمة لا تتطلب فقط الحصول على الموافقات ومراقبة النشاطات فحسب، بل وتفرض بعض القيود مثل كفاية رأس المال لتقليل مخاطر العجز والإفلاس من قبل شركات التأمين ولتأمينها من سداد إلتزاماتها غير المتوقعة عند نشوئها.

## مخاطر الائتمان

تتمثل مخاطر الائتمان في عدم مقدرة طرف ما على الوفاء بالتزاماته بشأن أداة مالية ما، مما يؤدي إلى تكبد الطرف الآخر لخسارة مالية. بالنسبة لكافة فئات الموجودات المالية المقتناة من قبل الشركة، تمثل مخاطر الائتمان القصوى للشركة القيمة الدفترية المفصح عنها في قائمة المركز المالي.

## فيما يلي بياناً بالسياسات والإجراءات الموضوعة لتقليل مخاطر الائتمان التي تتعرض لها الشركة :

- تقوم الشركة بإبرام عقود التأمين وإعادة التأمين فقط مع جهات معترف بها وذات سمعة جيدة. وتكمن سياسة الشركة بأن يخضع كافة العملاء الذين تود التعامل معهم للتحقق والدراسة من الناحية الائتمانية . إضافة إلى ذلك ، يتم مراقبة المبالغ المستحقة بموجب عقود التأمين وإعادة التأمين بصورة مستمرة لتقليل تعرض الشركة لمخاطر الديون المدومة.



- تقوم الشركة بالحد من المخاطر المتعلقة بالوكلاء والوسطاء وذلك بوضع حدود إئتمان لكل وكيل ووسيط، ومراقبة الذمم المدينة القائمة.
  - تدار المحفظة الاستثمارية للشركة من قبل لجنة ادارة الاستثمار وذلك طبقاً للسياسة الإستثمارية المعتمدة من لجنة الاستثمار.
  - فيما يتعلق بمخاطر الإئتمان الناتجة عن الموجودات المالية الأخرى ، تقوم الشركة بالتعامل فقط مع بنوك تجارية ذات مركز مالي قوي وسمعة إئتمانية جيدة.
- يعرض الجدول أدناه الحد الأقصى لمخاطر الائتمان لمكونات قائمة المركز المالي :

٣١ ديسمبر ٢٠١٦م		
عمليات المساهمين (ألف ريال سعودي)	عمليات التأمين (ألف ريال سعودي)	
٥٥,٠٣٦	٢٠٤,٥٠٠	نقد وما في حكمه
٤٧,٦٨٢	-	إستثمارات متاحة للبيع
-	٨٩,٦٦١	أقساط تأمين مدينة ، صافي
-	٤,٧٣٩	ذمم مدينة لمعيدي التأمين ، صافي
-	٤٣,٢٢٤	حصة معيدي التأمين من المطالبات تحت التسوية
-	٢٨,٢٤٩	مبالغ مدفوعة مقدما وذمم مدينة أخرى
١٠٢,٧١٨	٣٧٠,٣٧٣	





عمليات المساهمين (ألف ريال سعودي)	عمليات التأمين (ألف ريال سعودي)	٣١ ديسمبر ٢٠١٥ م
٣٠,٥٥١	١٦٧,٦١٣	نقد وما فى حكمه
٦٥,٤٤٢	-	إستثمارات متاحة للبيع
-	٨٢,٤٩٢	أقساط تأمين مدينة ، صايف
-	١,٣٣٦	ذمم مدينة لمعيدي التأمين ، صايف
-	١٠,٦٣٣	حصة معيدي التأمين من المطالبات تحت التسوية
-	٢٥,١٩٠	مبالغ مدفوعة مقدما وذمم مدينة أخرى
٩٥,٩٩٣	٢٨٧,٢٦٤	

#### مخاطر السيولة

تتمثل مخاطر السيولة في عدم مقدرة الشركة على الوفاء بالتعهدات المتعلقة بالتزاماتها المالية عند استحقاقها . يتم مراقبة متطلبات السيولة شهرياً ، وتقوم الإدارة بالتأكد من توفر السيولة الكافية لمواجهة أية التزامات عند نشوئها . يتم استثمار جزء كبير من سيولة الشركة في ودائع لأجل لدى بنوك محلية .

#### تواريخ الإستحقاق

يعكس الجدول أدناه تواريخ استحقاق المطلوبات المالية الخاصة بالشركة وذلك على اساس الإلتزامات التعاقدية غير المخصومة المتوقعة المتبقية.

أكثر من سنة (ألف ريال سعودي)	أكثر من سنة (ألف ريال سعودي)	حتى سنة واحدة (ألف ريال سعودي)	٣١ ديسمبر ٢٠١٦م
			المطلوبات المالية لعمليات التأمين
٣٥,٤٦١	-	٣٥,٤٦١	مطلوب إلى معيدي التأمين
١٦,٦٠٩	-	١٦,٦٠٩	ذمم دائنة
١٢٩,٤٢٠	-	١٢٩,٤٢٠	مطالبات تحت التسوية
٦,٥٩٠	-	٦,٥٩٠	مصاريف مستحقة ومطلوبات أخرى
١٨٨,٠٨٠	-	١٨٨,٠٨٠	
			المطلوبات المالية للمساهمين
٢,٣٠٥	٦٨٥	١,٦٢٠	مصاريف مستحقة ومطلوبات أخرى
٢,٣٠٥	٦٨٥	١,٦٢٠	
١٩٠,٣٨٥	٦٨٥	١٨٩,٧٠٠	إجمالي المطلوبات المالية



أكثر من سنة (ألف ريال سعودي)	أكثر من سنة (ألف ريال سعودي)	حتى سنة واحدة (ألف ريال سعودي)	٣١ ديسمبر ٢٠١٥م
			المطلوبات المالية لعمليات التأمين
٣٨,٤٣٠	-	٣٨,٤٣٠	مطلوب إلى معيدي التأمين
٢١,٧٤٣	-	٢١,٧٤٣	ذمم دائنة
٧٦,٢٦٣	-	٧٦,٢٦٣	مطالبات تحت التسوية
٥,١٢٦	-	٥,١٢٦	مصاريف مستحقة ومطلوبات أخرى
١٤١,٥٦٢	-	١٤١,٥٦٢	
			المطلوبات المالية للمساهمين
٨٨٩	٥٢٢	٨٨٩	مصاريف مستحقة ومطلوبات أخرى
٨٨٩	٥٢٢	٨٨٩	
١٤٢,٤٦١	٥٢٢	١٤٢,٤٦١	إجمالي المطلوبات المالية



## تواريخ السيولة

لا يوجد مطلوبات بتاريخ قائمة المركز المالي مبنية على أساس التدفقات النقدية المخصومة وان جميعها مستحقة السداد وفق الأسس المذكورة أعلاه.

## مخاطر العملات الاجنبية

تتمثل مخاطر العملات في المخاطر الناتجة عن تذبذب قيمة أداة مالية نتيجة للتغيرات في أسعار الصرف الأجنبي. تتم المعاملات الرئيسية للشركة بالريال السعودي . تعتمد الإدارة بأن مخاطر وقوع خسائر جوهرية بسبب التقلبات في أسعار الصرف الأجنبي ضئيلة وبالتالي لا تقوم الشركة بالتحوط لمخاطر العملات الأجنبية .

## مخاطر أسعار العملات

تشأ مخاطر أسعار العملات عن تذبذب في القيمة أو التدفقات النقدية المستقبلية لأداة مالية ما نتيجة التغيرات في أسعار العملات السائدة في السوق . تعرض الأدوات المالية بعمولة عائمة الشركة لمخاطر أسعار العملات الناتجة عن التدفقات النقدية، بينما الأدوات المالية بعمولة ثابتة تعرض الشركة لمخاطر العملات الناتجة من مخاطر عمولة القيمة العادلة .

تتعرض الشركة لمخاطر أسعار العملات بشأن بعض إستثماراتها وبشأن النقدية وشبه النقدية والودائع لأجل . تقوم الشركة بالحد من مخاطر أسعار العملات وذلك بمراقبة التغيرات في أسعار العملات بالعملات المسجلة بها الإستثمارات.

يعكس الجدول أدناه أثر مخاطر أسعار العملات على قائمة عمليات المساهمين الشاملة بسبب التغيرات المحتملة المعقولة في أسعار العملات مع كافة التغيرات الأخرى التي بقيت ثابتة .



يمثل الأثر على قائمة الدخل الشامل للمساهمين أثر التغيرات المفترضة في أسعار العملات على دخل الشركة للسنة وذلك على أساس الموجودات المالية والمطلوبات المالية بعمولة عائمة والمقتناة كما في ٣١ ديسمبر :

التغير في نقاط الأساس	(ألف ريال سعودي)
٢٠١٦	١,٠٤٠±
٢٠١٥	٩٢٣±

#### مخاطر أسعار السوق

ان مخاطر أسعار السوق هي المخاطر المتعلقة بتقلبات القيمة العادلة للتدفقات النقدية المستقبلية للأداة المالية نتيجة للتغيرات في أسعار السوق بخلاف تلك الناشئة عن مخاطر أسعار العملات أو مخاطر العملة) ، سواء كانت هذه التغيرات ناتجة عن عوامل خاصة بهذه الأداة المالية أو بالجهة المصدرة لها أو بأية عوامل أخرى مؤثرة في كافة الأدوات المالية المشابهة والمتداولة بالسوق.

يتم ادارة الاستثمارات من قبل مدير صندوق متخصص وفقاً لتعليمات مجلس الادارة.  
يظهر الجدول أدناه التسلسل الهرمي للأدوات الماليه المقيدة بالقيمة العادلة:

٣١ ديسمبر ٢٠١٦م	المستوى (١)	المستوى (١)	المستوى (١)	المجموع
عمليات المساهمين				
استثمارات متاحة للبيع	٢٠,٧٥٩	٢٥,٠٠٠	١,٩٢٣	٤٧,٦٨٢
	٢٠,٧٥٩	٢٥,٠٠٠	١,٩٢٣	٤٧,٦٨٢



المجموع	المستوى (١)	المستوى (١)	المستوى (١)	٣١ ديسمبر ٢٠١٥م
				عمليات المساهمين
٦٥,٤٤٢	١,٩٢٣	٤٥,٨٦٤	١٧,٦٥٥	استثمارات متاحة للبيع
٦٥,٤٤٢	١,٩٢٣	٤٥,٨٦٤	١٧,٦٥٥	

لدى الشركة أدوات حقوق ملكية مقيدة بالتكلفة غير مدرجة أو سعر البيع استرشادي والتي يتم ادراج أثر التغير في سعرها فقط عند بيع هذا الاستثمار أو عند انخفاضه وعندها يتم قيد التأثير في قائمة الدخل الشامل للمساهمين.

#### إدارة رأس المال

يتم تحديد وتنظيم متطلبات رأس المال من قبل مؤسسة النقد العربي السعودي وذلك لضمان الأموال الكافية في حالة الإفلاس. كما وضعت الشركة أهداف أخرى للحفاظ على رأس مال قوي وذلك لتحقيق أغراضها وزيادة المنفعة للمساهمين.

تقوم الشركة بصورة منتظمة بإدارة متطلبات رأس المال وذلك بتقدير حجم الإنخفاض بين مستويات رأس المال المسجلة والمطلوبة . يتم إجراء التعديلات على مستويات رأس المال الحالي على ضوء التغيرات في ظروف السوق وخصائص المخاطر المتعلقة بنشاطات الشركة . وللحفاظ على أو تعديل هيكل رأس المال ، يجوز للشركة تعديل مقدار توزيعات الأرباح المدفوعة للمساهمين أو إصدار أسهم . في رأي مجلس الإدارة، الشركة قد امتثلت تماما لمتطلبات رأس المال المفروضة بالخارج خلال السنة المالية المقررة.



## ض / العقود والالتزامات:

تم إصدار وثائق تأمين خاصة لبعض من أعضاء مجلس الإدارة و الرئيس التنفيذي و المدير المالي او لشركات و اطراف ذات علاقة خاصة بهم تبلغ قيمتها ١,٠٧١ الف سعودي، وتبلغ الذمم المنتهية لهذه الوثائق في ٣١ ديسمبر ٢٠١٦م، بقيمة ٧١ ألف ريال سعودي، مقابل ١٤٩ ألف ريال في ٣١ ديسمبر ٢٠١٥م.

عضو مجلس الإدارة	إسم العميل	رصيد أول السنة ٢٠١٦ / ١ / ١ القيمة بالألف ريال	رصيد آخر السنة ٢٠١٦ / ١٢ / ٣١ القيمة بالألف ريال	قيمة الوثائق التي أصدرت خلال السنة القيمة بالألف ريال
م. محمد هاني البكري	مجموعة شركات البكري	١	-	٤٦٨
م. ثامر بن عبد الله بن ريس	مجموعة شركات الريس	٦٠	٧١	٤٦٥
أ. حسام الغزاوي	مجموعة شركات الغزاوي	٨٨	-	١٢٠
أ. هشام محمد الشريف		-	-	١٨

تم اصدار وثائق تأمين خاصة لنائب الرئيس للمالية ( أ. شاقول حميد شريف ) بقيمة ثلاثة الاف ريال

## ط / الاستثمارات:

تقوم الشركة باستثمار أموالها المودعة في البنوك المحلية في برامج المربحة قليلة المخاطر وفق أحكام الشريعة الإسلامية، وكما تمتلك أسيج أسهماً في شركة نجم لخدمات التأمين (شركة سعودية مساهمة مغلقة ) ، حيث تمتلك فيها ما نسبته ٣,٨٥ ٪ من أسهم الشركة وتبلغ قيمة الاستثمار الإسمية في دفاتر الشركة ١,٩٢٣,٠٠٠ ريال سعودي. وذلك وقد باشرت نشاطها لمزاولة أعمال تسويات مطالبات المركبات. وبذلك ينتهي تقرير مجلس الإدارة عن أعمال الشركة للعام ٢٠١٦م ونرجو من الله تعالى التوفيق.





التقرير السنوي

2016

ANNUAL REPORT



ACIG

مؤسسة أسيغ

مؤسسة أسيغ

شركة المجموعة المتحدة للتأمين التعاوني (أسيج)  
(شركة مساهمة سعودية)

**القوائم المالية**

**للسنة المنتهية في ٣١ ديسمبر ٢٠١٦م  
و تقرير مراجعي الحسابات المستقلين**



شركة المجموعة المتحدة للتأمين التعاوني (أسيج)  
(شركة مساهمة سعودية)

القوائم المالية  
للسنة المنتهية في ٣١ ديسمبر ٢٠١٦م

التأمين  
ACIG

التقرير السنوي  
ANNUAL REPORT

www.ACIG.com.sa



## الفهرس

تقرير مراجعي الحسابات المستقلين

قائمة المركز المالي

قائمة عمليات التأمين والفائض المتراكم

قائمة عمليات المساهمين

قائمة الدخل الشامل للمساهمين

قائمة التغيرات في حقوق المساهمين

قائمة التدفقات النقدية لعمليات التأمين

قائمة التدفقات النقدية لعمليات المساهمين

إيضاحات حول القوائم المالية



## تقرير مراجعي الحسابات المستقلين إلى السادة المساهمين في شركة المجموعة المتحدة للتأمين التعاوني (أسيج) (شركة مساهمة سعودية)

### نطاق المراجعة

لقد راجعنا قائمة المركز المالي المرفقة لشركة المجموعة المتحدة للتأمين التعاوني (أسيج) - شركة مساهمة سعودية - ("الشركة") كما في ٣١ ديسمبر ٢٠١٦م ، وقوائم عمليات التأمين والفائض المتراكم وعمليات المساهمين وقائمة اندخل الشامل للمساهمين والتدفقات النقدية لعمليات التأمين والتدفقات النقدية لعمليات المساهمين والتغيرات في حقوق المساهمين للسنة المنتهية في ذلك التاريخ والإيضاحات المرفقة من رقم (١) الى رقم (٣٠) والتي تعتبر جزءاً لا يتجزأ من هذه القوائم المالية. إن هذه القوائم المالية هي من مسؤولية إدارة الشركة وقد تم إعدادها وفقاً للمعايير الدولية للتقارير المالية وفقاً لنص المادة ١٢٣ من نظام الشركات السعودي وقدمت لنا مع كافة المعلومات والبيانات التي طلبناها. إن مسؤوليتنا هي إبداء رأينا حول هذه القوائم المالية استناداً إلى أعمال المراجعة التي قمنا بها.

تمت مراجعتنا وفقاً لمعايير المراجعة المتعارف عليها في المملكة العربية السعودية والتي تتطلب أن نقوم بتخطيط وتنفيذ أعمال المراجعة للحصول على درجة معقولة من القناعة بأن القوائم المالية خالية من الأخطاء الجوهرية. تشمل إجراءات المراجعة على فحص الأدلة، على أساس العينة، المؤيدة للمبالغ والإفصاحات التي تتضمنها القوائم المالية. كما تشمل على تقييم المبادئ المحاسبية المتبعة والتقديرات الهامة المطبقة من قبل الإدارة وتقييم العرض العام للقوائم المالية. وفي اعتقادنا أن مراجعتنا تشكل أساس معقولاً نستند عليه في إبداء رأينا حول القوائم المالية.

### رأي مطلق

في رأينا، إن القوائم المالية ككل:

- ١- تظهر بعدل، من كافة النواحي الجوهرية، المركز المالي لشركة المجموعة المتحدة للتأمين التعاوني (أسيج) - شركة مساهمة سعودية - كما في ٣١ ديسمبر ٢٠١٦م، ونتائج أعمالها وتدفقاتها النقدية للسنة المنتهية في ذلك التاريخ وفقاً للمعايير الدولية للتقارير المالية.
- ٢- تتفق مع متطلبات نظام الشركات والنظام الأساسي للشركة فيما يتعلق بإعداد وعرض القوائم المالية.



## لفت إنتباه

نلفت الانتباه الى ايضاح (٢) للقوائم المالية المرفقة، حيث تم إعداد هذه القوائم المالية وفقاً للمعايير الدولية للتقارير المالية وليس وفقاً لمعايير المحاسبة المتعارف عليها في المملكة العربية السعودية الصادرة من قبل الهيئة السعودية للمحاسبين القانونيين.

شركة أحمد تيسير إبراهيم وشركه  
محاسبون ومراجعون قانونيون

أحمد تيسير إبراهيم  
محاسب قانوني  
ترخيص رقم ٢١٣



PKF البسام والنصر  
المحاسبون أمتثالقون

إبراهيم أحمد البسام  
محاسب قانوني  
ترخيص رقم ٣٣٧



٩ مارس ٢٠١٧ م  
١٠ جمادى الثاني ١٤٣٨ هـ  
جدة، المملكة العربية السعودية



شركة المجموعة المتحدة للتأمين التعاوني (أسيج) (شركة مساهمة سعودية)

قائمة المركز المالي كما في ٣١ ديسمبر ٢٠١٦م

٣١ ديسمبر ٢٠١٥م (ألف ريال سعودي)	٣١ ديسمبر ٢٠١٦م (ألف ريال سعودي)	إيضاح	
١٦٧,٦١٣	٢٠٤,٥٠٠	٥	موجودات عمليات التأمين
٥٠,٠٠٠	-	٦	نقد وما يعادله
٨٢,٤٩٢	٨٩,٦٦١	٧	ودائع لأجل
١,٣٣٦	٤,٧٣٩		ذمم أقساط تأمين مدينة ، صافي
٣٤,٤٢٠	٣٥,١٢٠	١٤	ذمم مدينة لمعيدي التأمين، صافي
١٠,٦٣٣	٤٣,٢٢٤	١٥	حصة معيدي التأمين في أقساط تأمين غير مكتسبة
١٧,٩٢٣	١٧,٥٣٢	١٠	حصة معيدي التأمين من مطالبات تحت التسوية
-	١,٢١٥	٢٤	تكاليف إستحواذ وثائق تأمين مؤجلة
٢٥,٩١٠	٢٨,٢٤٩	١١	مستحق من طرف ذي علاقة
٥,٤٥٢	٧,٤٧٤	١٢	مبالغ مدفوعة مقدماً وذمم مدينة أخرى
٣٩٥,٧٧٩	٤٣١,٧١٤		ممتلكات و معدات، صافي
			إجمالي موجودات عمليات التأمين

تعتبر الأيضاحات المرفقة من ( ١ ) إلى ( ٣٠ ) جزءاً لا يتجزأ من هذه القوائم المالية



شركة المجموعة المتحدة للتأمين التعاوني (أسيج) (شركة مساهمة سعودية)

قائمة المركز المالي (تتمة) كما في ٣١ ديسمبر ٢٠١٦م

٣١ ديسمبر ٢٠١٥م (ألف ريال سعودي)	٣١ ديسمبر ٢٠١٦م (ألف ريال سعودي)	إيضاح	موجودات المساهمين
٣٠,٥٥١	٥٥,٠٣٦	٥	نقد وما يعادله
-	-	٨	إستثمارات بالقيمة العادلة من خلال قائمة الدخل
٦٥,٤٤٢	٤٧,٦٨٢	٩	إستثمارات متاحة للبيع
٢,٣٨٧	٤,٧٣٨	١١	مبالغ مدفوعة مقدماً وضم مدينة أخرى
٢٠,٠٠٠	٢٠,٠٠٠	١٨	وديعة نظامية
١١٨,٣٨٠	١٢٧,٤٥٦		إجمالي موجودات المساهمين
٥١٤,١٥٩	٥٥٩,١٧٠		إجمالي الموجودات

تعتبر الإيضاحات المرفقة من ( ١ ) إلى ( ٣٠ ) جزءاً لا يتجزأ من هذه القوائم المالية



شركة المجموعة المتحدة للتأمين التعاوني (أسيج) (شركة مساهمة سعودية)  
قائمة المركز المالي (تتمة) كما في ٣١ ديسمبر ٢٠١٦م

٣١ ديسمبر ٢٠١٥م (ألف ريال سعودي)	٣١ ديسمبر ٢٠١٦م (ألف ريال سعودي)	إيضاح	
			<b>مطلوبات وفائض عمليات التأمين</b>
			<b>مطلوبات عمليات التأمين</b>
			ذمم دائنة لمعيدي التأمين
			دخل عمولات غير مكتسبة
			أقساط تأمين غير مكتسبة
			احتياطي عجز أقساط التأمين
			احتياطي كوارث قائمة
			ذمم دائنة
			مطالبات تحت التسوية
			مبالغ مستحقة الدفع ومطلوبات أخرى
			مخصص مكافأة نهاية الخدمة للموظفين
			<b>إجمالي مطلوبات عمليات التأمين</b>
			<b>فائض عمليات التأمين</b>
			الفائض من عمليات التأمين
			<b>إجمالي مطلوبات وفائض عمليات التأمين</b>
٣٨,٤٣٠	٣٥,٤٦١		
١,٩٤٣	٦٤٤	١٣	
٢٣٤,٩٧١	٢٣٢,٢٩٦	١٤	
٦,٩٦٩	-		
١٣٣	٢٤٨		
٢١,٧٤٣	١٦,٦٠٩	١٦	
٧٦,٢٦٣	١٢٩,٤٢٠	١٥	
٧,٣٧٣	٦,٥٩٠	١٧	
٥,١٢٦	٦,٤٧٤		
٣٩٢,٩٥١	٤٢٧,٧٤٢		
٢,٨٢٨	٣,٩٧٢		
٣٩٥,٧٧٩	٤٣١,٧١٤		

تعتبر الإيضاحات المرفقة من (١) إلى (٣٠) جزءاً لا يتجزأ من هذه القوائم المالية

شركة المجموعة المتحدة للتأمين التعاوني (أسيج) (شركة مساهمة سعودية)

قائمة المركز المالي (تتمة) كما في ٣١ ديسمبر ٢٠١٦م

٣١ ديسمبر ٢٠١٥م (ألف ريال سعودي)	٣١ ديسمبر ٢٠١٦م (ألف ريال سعودي)	إيضاح	
			<b>مطلوبات وحقوق المساهمين</b>
			<b>مطلوبات المساهمين</b>
٦٧٣	٧٩٥	١٧	مبالغ مستحقة الدفع ومطلوبات أخرى
٧٤٨	١,٥١٠	١٩	زكاة وضريبة دخل مستحقة
<u>١,٤٢١</u>	<u>٢,٣٠٥</u>		<b>إجمالي مطلوبات المساهمين</b>
			<b>حقوق المساهمين</b>
٢٠٠,٠٠٠	٢٠٠,٠٠٠	٢٠	رأس المال
(٨٠,٤٨٢)	(٧٣,٧٩٦)		خسائر متراكمة
(٢,٥٥٩)	(١,٠٥٣)	٩	إحتياطي إستثمارات متاحة للبيع
<u>١١٦,٩٥٩</u>	<u>١٢٥,١٥١</u>		<b>إجمالي حقوق المساهمين</b>
<u>١١٨,٣٨٠</u>	<u>١٢٧,٤٥٦</u>		<b>مجموع المطلوبات وحقوق المساهمين</b>
<u>٥١٤,١٥٩</u>	<u>٥٥٩,١٧٠</u>		<b>إجمالي المطلوبات وفائض عمليات التأمين وحقوق المساهمين</b>

تعتبر الإيضاحات المرفقة من ( ١ ) إلى ( ٣٠ ) جزءاً لا يتجزأ من هذه القوائم المالية



شركة المجموعة المتحدة للتأمين التعاوني (أسيج) (شركة مساهمة سعودية)  
قائمة عمليات التأمين والفائض المتراكم للسنة المنتهية في ٣١ ديسمبر ٢٠١٦م

٣١ ديسمبر ٢٠١٥م (ألف ريال سعودي)	٣١ ديسمبر ٢٠١٦م (ألف ريال سعودي)	ايضاح	
٥٤٩,٤٤١	٥١٠,٦١٨		الإيرادات
(٨٥,٢٩٣)	(٧٢,٣٤٢)		إجمالي أقساط التأمين المكتتبة
(٥,٦٠٤)	(٦,٤٨٤)		ناقصاً: أقساط التأمين المسندة
٤٥٨,٥٤٤	٤٣١,٧٩٢		فائض خسارة أقساط التأمين
(٧٢,١٣٨)	٣,٣٧٥	١٤	صافي أقساط التأمين المكتتبة
٣٨٦,٤٠٦	٤٣٥,١٦٧		التغير في صافي أقساط التأمين غير المكتسبة
١٠,٧٤٠	١٠,٤٩٤		صافي أقساط التأمين المكتسبة
٤,٧٩٨	٥,٠٢٦	١٣	دخل إكتتاب آخر
٤٠١,٩٤٤	٤٥٠,٦٨٧		العمولات المكتسبة من إعادة التأمين
			صافي الإيرادات

تعتبر الإيضاحات المرفقة من (١) إلى (٣٠) جزءاً لا يتجزأ من هذه القوائم المالية

شركة المجموعة المتحدة للتأمين التعاوني (أسيج) (شركة مساهمة سعودية)  
قائمة عمليات التأمين والفائض المتراكم (تتمة) للسنة المنتهية في ٣١ ديسمبر ٢٠١٦م

٣١ ديسمبر ٢٠١٥م (ألف ريال سعودي)	٣١ ديسمبر ٢٠١٦م (ألف ريال سعودي)	إيضاح	
٢٨٤,٣١٧	٣٥٣,٥٦٦	١٥	التكاليف والمصاريف
(٢٤,٤٩١)	(٢٩,٤١٧)	١٥	إجمالي المطالبات المدفوعة
٢٥٩,٨٢٦	٣٢٤,١٤٩		ناقصاً: حصة معيدي التأمين
٣١,١٦٤	٢٠,٥٦٦		صافي المطالبات المدفوعة
٢٩٠,٩٩٠	٣٤٤,٧١٥	١٥	التغيرات في المطالبات تحت التسوية، صافي
٦,٩٦٩	(٦,٩٦٩)		صافي المطالبات المتكبدة
١٣٣	١١٥		التغير في احتياطي عجز أقساط التأمين
٣٦,١٩٨	٤٠,٠١٧	١٠	احتياطي كوارث قائمة
٢,٣٥٣	١,٩١٨		تكاليف إستحواذ وثائق
٣٣٦,٦٤٣	٣٧٩,٧٩٦		مصاريف إكتتاب أخرى
			صافي التكاليف والمصاريف
٦٥,٣٠١	٧٠,٨٩١		صافي نتيجة عمليات التأمين

تعتبر الإيضاحات المرفقة من (١) إلى (٣٠) جزءاً لا يتجزأ من هذه القوائم المالية



شركة المجموعة المتحدة للتأمين التعاوني (أسيج) (شركة مساهمة سعودية)  
قائمة عمليات التأمين والفائض المتراكم (تتمة) للسنة المنتهية في ٣١ ديسمبر ٢٠١٦م

٣١ ديسمبر ٢٠١٥م (ألف ريال سعودي)	٣١ ديسمبر ٢٠١٦م (ألف ريال سعودي)	إيضاح	
(٥٢,٦٧٠)	(٦١,٨٩١)	٢٣	مصاريف عمومية وإدارية
(٢,٢٨٢)	(٢,٤٥٩)		أتعاب فحص وإشراف
(١,٥٨٨)	(١,٦٨٤)		أتعاب مجلس الضمان الصحي التعاوني
٨٦٩	٤,٩٢٢		دخل إستثمار
١,٢٢٥	١,٦٦٢		إيرادات أخرى
١٠,٨٥٥	١١,٤٤١		<b>الفائض من عمليات التأمين</b>
(٩,٧٧٠)	(١٠,٢٩٧)		حصة المساهمين من فائض عمليات التأمين
١,٠٨٥	١,١٤٤		الفائض للسنة
١,٧٤٣	٢,٨٢٨		الفائض المتراكم في بداية السنة
٢,٨٢٨	٣,٩٧٢		<b>الفائض المتراكم في نهاية السنة</b>

تعتبر الإيضاحات المرفقة من (١) إلى (٣٠) جزءاً لا يتجزأ من هذه القوائم المالية

شركة المجموعة المتحدة للتأمين التعاوني (أسيج) (شركة مساهمة سعودية)

قائمة عمليات المساهمين للسنة المنتهية في ٣١ ديسمبر ٢٠١٦م

٣١ ديسمبر ٢٠١٥م (ألف ريال سعودي)	٣١ ديسمبر ٢٠١٦م (ألف ريال سعودي)	إيضاح	
٩,٧٧٠	١٠,٢٩٧		حصة المساهمين من فائض عمليات التأمين
٢,٣١١	(١,٧٣٩)		أرباح محققة من إستثمارات متاحة للبيع
١١٨	٣٨٥		توزيعات أرباح
٤٢٣	-		أرباح محققة من إستثمارات بالقيمة العادلة من خلال قائمة الدخل
١٠٨	٥٨٦		عمولة إيرادات
١٢,٧٣٠	٩,٥٢٩		إجمالي الإيرادات
			المصاريف
(١,٥٩٧)	(١,١٨٥)	٢٣	المصاريف العمومية والإدارية
١١,١٣٣	٨,٣٤٤		صافي دخل السنة
٢٠,٠٠٠	٢٠,٠٠٠	٢٠	المتوسط المرجح لعدد الأسهم العادية القائمة (بالآلاف)
٠.٥٦	٠.٤٢	٢١	ربح السهم الأساسي والمخفض للسنة - ريال سعودي

تعتبر الأيضاحات المرفقة من ( ١ ) إلى ( ٣٠ ) جزءاً لا يتجزأ من هذه القوائم المالية



شركة المجموعة المتحدة للتأمين التعاوني (أسيج) (شركة مساهمة سعودية)  
قائمة الدخل الشامل للمساهمين للسنة المنتهية في ٣١ ديسمبر ٢٠١٦م

٣١ ديسمبر ٢٠١٥م (ألف ريال سعودي)	٣١ ديسمبر ٢٠١٦م (ألف ريال سعودي)	إيضاح	
١١,١٣٣	٨,٣٤٤		صافي دخل السنة
(٣,٩٨٥)	١,٥٠٦	٩	دخل / (مصاريف) شاملة اخرى :
(٧٢٠)	(١,٦٥٨)	١٩	التغير في القيمة العادلة للإستثمارات المتاحة للبيع
٦,٤٢٨	٨,١٩٢		الزكاة وضريبة الدخل
			إجمالي الدخل الشامل للسنة

تعتبر الإيضاحات المرفقة من ( ١ ) إلى ( ٣٠ ) جزءاً لا يتجزأ من هذه القوائم المالية



شركة المجموعة المتحدة للتأمين التعاوني (أسيج) (شركة مساهمة سعودية)

قائمة التغيرات في حقوق المساهمين للسنة المنتهية في ٣١ ديسمبر ٢٠١٦م

الإجمالي	إحتياطي الإستثمارات المتاحة للبيع	خسائر متراكمة	رأس المال	
(ألف ريال سعودي)	(ألف ريال سعودي)	(ألف ريال سعودي)	(ألف ريال سعودي)	
١١٦,٩٥٩	(٢,٥٥٩)	(٨٠,٤٨٢)	٢٠٠,٠٠٠	الرصيد كما في ٣١ ديسمبر ٢٠١٥م
٨,٣٤٤	-	٨,٣٤٤	-	صافي الدخل للسنة
١,٥٠٦	١,٥٠٦	-	-	التغير في القيمة العادلة للإستثمارات المتاحة للبيع
(١,٦٥٨)	-	(١,٦٥٨)	-	الزكاة وضريبة الدخل (إيضاح رقم ١٩)
١٢٥,١٥١	(١,٠٥٣)	(٧٣,٧٩٦)	٢٠٠,٠٠٠	الرصيد كما في ٣١ ديسمبر ٢٠١٦م
١١٠,٥٣١	١,٤٢٦	(٩٠,٨٩٥)	٢٠٠,٠٠٠	الرصيد كما في ٣١ ديسمبر ٢٠١٤م
١١,١٣٣	-	١١,١٣٣	-	صافي الدخل للسنة
(٣,٩٨٥)	(٣,٩٨٥)	-	-	التغير في القيمة العادلة للإستثمارات المتاحة للبيع
(٧٢٠)	-	(٧٢٠)	-	الزكاة وضريبة الدخل
١١٦,٩٥٩	(٢,٥٥٩)	(٨٠,٤٨٢)	٢٠٠,٠٠٠	الرصيد كما في ٣١ ديسمبر ٢٠١٥م

تعتبر الأيضاحات المرفقة من (١) إلى (٣٠) جزءاً لا يتجزأ من هذه القوائم المالية



شركة المجموعة المتحدة للتأمين التعاوني (أسيج) (شركة مساهمة سعودية)  
قائمة التدفقات النقدية لعمليات التأمين للسنة المنتهية في ٣١ ديسمبر ٢٠١٦م

٣١ ديسمبر ٢٠١٥م (ألف ريال سعودي)	٣١ ديسمبر ٢٠١٦م (ألف ريال سعودي)	
١,٠٨٥	١,١٤٤	التدفقات النقدية من الأنشطة التشغيلية
		الفائض للسنة من عمليات التأمين
		التعديلات لـ:
		إستهلاك
١,٩٣٣	٢,٣٤٠	مخصص مكافأة نهاية الخدمة للموظفين، صافي
١,٢٦٨	١,٣٤٨	مخصص ديون مشكوك في تحصيلها
٩٥١	٣,٥٩٢	
٥,٢٣٧	٨,٤٢٤	

تعتبر الإيضاحات المرفقة من (١) إلى (٣٠) جزءاً لا يتجزأ من هذه القوائم المالية



## شركة المجموعة المتحدة للتأمين التعاوني (أسيج) (شركة مساهمة سعودية)

## قائمة التدفقات النقدية لعمليات التأمين (تمة) للسنة المنتهية في ٣١ ديسمبر ٢٠١٦م

٣١ ديسمبر ٢٠١٥م (ألف ريال سعودي)	٣١ ديسمبر ٢٠١٦م (ألف ريال سعودي)	
(٣٧,٤٢٨)	(١٠,٧٦١)	التغيرات في الموجودات والمطلوبات التشغيلية:
(٦٩)	(٣,٤٠٣)	ذمم أقساط تأمين مدينة، صافي
(٧,٩٠٩)	(٧٠٠)	ذمم مدينة لمعيدي التأمين، صافي
(١,٥٢٧)	(٣٢,٥٩١)	حصة معيدي التأمين في أقساط التأمين غير المكتسبة
(٩,٦٢٤)	٣٩١	حصة معيدي التأمين من المطالبات تحت التسوية
-	(١,٢١٥)	تكاليف إستحواذ وثائق تأمين مؤجلة
(١٠,٢٦٤)	(٢,٣٣٩)	مستحق من طرف ذي علاقة
١٨,٦٠٠	(٢,٩٦٩)	مبالغ مدفوعة مقدماً وذمم مدينة أخرى
(٣٦٤)	(١,٢٩٩)	ذمم دائنة لمعيدي التأمين
٨٠,٠٤٧	(٢,٦٧٥)	دخل عمولات غير مكتسبة
٦,٩٦٩	(٦,٩٦٩)	أقساط تأمين غير مكتسبة
١٣٣	١١٥	احتياطي عجز أقساط التأمين
٨,٨٢٩	(٥,١٣٤)	احتياطي كوارث قائمة
٣٢,٦٩١	٥٣,١٥٧	ذمم دائنة
٣,٧٨٩	(٧٨٣)	مطالبات تحت التسوية
٨٩,١١٠	(٨,٧٥١)	مبالغ مستحقة ومطلوبات أخرى
		صافي النقد المستخدم في الناتج من الأنشطة التشغيلية

تعتبر الإيضاحات المرفقة من (١) إلى (٣٠) جزءاً لا يتجزأ من هذه القوائم المالية



شركة المجموعة المتحدة للتأمين التعاوني (أسيج) (شركة مساهمة سعودية)  
قائمة التدفقات النقدية لعمليات التأمين (تمة) للسنة المنتهية في ٣١ ديسمبر ٢٠١٦م

٣١ ديسمبر ٢٠١٥م (ألف ريال سعودي)	٣١ ديسمبر ٢٠١٦م (ألف ريال سعودي)	إيضاح
(١,٤٣٨)	(٤,٣٦٢)	الأنشطة الإستثمارية
(٥٠,٠٠٠)	٥٠,٠٠٠	شراء ممتلكات ومعدات
(٥١,٤٣٨)	٤٥,٦٣٨	استثمار في ودیعة لأجل
		صافي النقد الناتج من الأنشطة الإستثمارية
٣٧,٦٧٢	٣٦,٨٨٧	صافي الزيادة في النقد وما في حكمه
١٢٩,٩٤١	١٦٧,٦١٣	النقد وما في حكمه في بداية السنة
١٦٧,٦١٣	٢٠٤,٥٠٠	النقد وما في حكمه في نهاية السنة

تعتبر الإيضاحات المرفقة من (١) إلى (٣٠) جزءاً لا يتجزأ من هذه القوائم المالية



شركة المجموعة المتحدة للتأمين التعاوني (أسيج) (شركة مساهمة سعودية)  
قائمة التدفقات النقدية لعمليات المساهمين للسنة المنتهية في ٣١ ديسمبر ٢٠١٦م

٣١ ديسمبر ٢٠١٥م (ألف ريال سعودي)	٣١ ديسمبر ٢٠١٦م (ألف ريال سعودي)	
١١,١٣٣	٨,٣٤٤	الأنشطة التشغيلية
		صافي دخل السنة
		التعديلات لـ:
(٢,٣١١)	١,٧٣٩	أرباح محققة من إستثمارات متاحة للبيع
(١١٨)	(٣٨٥)	إيرادات توزيعات أرباح
(٤٢٣)	-	أرباح محققة من إستثمارات بالقيمة العادلة من خلال قائمة الدخل
٨,٢٨١	٩,٦٩٨	
٣٠٤	(٢,٣٥٠)	التغيرات في الموجودات والمطلوبات التشغيلية :
٦٠	١٢٢	مبالغ مدفوعة مقدماً ودمم مدينة أخرى
(١,٢٦٦)	(٨٩٦)	مبالغ مستحقة ومطلوبات أخرى
٧,٣٧٩	٦,٥٧٤	زكاة مدفوعة
		صافي النقد المتوفر من الأنشطة التشغيلية

تعتبر الإيضاحات المرفقة من ( ١ ) إلى ( ٣٠ ) جزءاً لا يتجزأ من هذه القوائم المالية



شركة المجموعة المتحدة للتأمين التعاوني (أسيج) (شركة مساهمة سعودية)  
قائمة التدفقات النقدية لعمليات المساهمين (تتمة) للسنة المنتهية في ٣١ ديسمبر ٢٠١٦م

٣١ ديسمبر ٢٠١٥م (ألف ريال سعودي)	٣١ ديسمبر ٢٠١٦م (ألف ريال سعودي)
٥,٧٤٢	-
(٦٩,٣٩٢)	(٢٨,١٨٢)
٤٢,٤٦٩	٤٥,٧٠٨
١١٨	٣٨٥
<u>(٢١,٠٦٣)</u>	<u>١٧,٩١١</u>
٢٤,٤٨٥	٢٤,٤٨٥
٤٤,٢٣٥	٣٠,٥٥١
<u>٣٠,٥٥١</u>	<u>٥٥,٠٣٦</u>
<u>(٣,٩٨٥)</u>	<u>(١,٥٠٦)</u>

الأنشطة الإستثمارية  
متحصلات من بيع إستثمارات بالقيمة العادلة من خلال قائمة الدخل  
شراء إستثمارات متاحة للبيع  
متحصلات من بيع إستثمارات متاحة للبيع  
أرباح مستلمة من إستثمارات بالقيمة العادلة من خلال قائمة الدخل  
صافي النقد الناتج من المستخدم في الأنشطة الإستثمارية

صافي الزيادة / (النقص) في النقد وما في حكمه  
النقد وما في حكمه في بداية السنة  
النقد وما في حكمه في نهاية السنة

معاملات غير نقدية:  
التغير في القيمة العادلة للإستثمارات المتاحة للبيع

تعتبر الإيضاحات المرفقة من (١) إلى (٣٠) جزءاً لا يتجزأ من هذه القوائم المالية

## شركة المجموعة المتحدة للتأمين التعاوني (أسيج) (شركة مساهمة سعودية) إيضاحات حول القوائم المالية للسنة المنتهية في ٣١ ديسمبر ٢٠١٦م

### ١. التنظيم والأنشطة الرئيسية

إن المجموعة المتحدة للتأمين التعاوني (أسيج) (الشركة) هي شركة مساهمة سعودية مسجلة في المملكة العربية السعودية بموجب السجل التجاري رقم ٤٠٣٠١٧١٩٩٩ بتاريخ ٩ شعبان ١٤٢٨هـ الموافق ٢٢ أغسطس ٢٠٠٧م .  
عنوان المركز الرئيسي للشركة في حي الرويس ص.ب. ٧٠٧٦ جده، ٢١٤٦٢ المملكة العربية السعودية .

خلال عام ٢٠١٤م، ووفقا لقرار المساهمين بتاريخ ١٣ مايو ٢٠١٤، تم تغيير عنوان المكتب المسجل للشركة من جدة إلى حي الملقا ص.ب. ٤٠٥٢٣ الرياض ١١٥١١، المملكة العربية السعودية. وقد تم الإنتهاء من الإجراءات القانونية لتغيير عنوان المكتب المسجل للشركة خلال هذه السنة، ووفقا لهذا تم الحصول على سجل تجاري جديد رقم ١٠١٠٤١٧١٧٨ و تم تعديل النظام الأساسي.

إن الشركة مرخص لها لمزاولة التأمين والأنشطة المرتبطة لها في المملكة العربية السعودية. في ٤ إبريل ٢٠٠٩، إستلمت الشركة الترخيص من مؤسسة النقد العربي السعودي (ساما) لبدء أعمال التأمين في المملكة العربية السعودية. بدأت الشركة بأعمالها التجارية في ١ يوليو ٢٠٠٩. تم إدراج الشركة في سوق المال السعودي (تداول) في ٢٧ أغسطس ٢٠٠٧. حسب مركز معلومات المساهمين في نظام تداول في ٣١ ديسمبر ٢٠١٦ بلغت أسهم الشركة المملوكة من قبل السعوديين ٩٨,٩٧% (٢٠١٥: ٩٧,٩٧%) و ١,٠٣% (٢٠١٥: ١,٠٣%) الاسهم المملوكة لغير السعوديين .



## شركة المجموعة المتحدة للتأمين التعاوني (أسيج) (شركة مساهمة سعودية) إيضاحات حول القوائم المالية (تتمة) للسنة المنتهية في ٣١ ديسمبر ٢٠١٦م

### ٢. أسس الإعداد

#### أسس القياس

لقد تم إعداد القوائم المالية وفقاً لمبدأ التكلفة التاريخية باستثناء قياس الإستثمارات المتاحة للبيع وإستثمارات يتم قيد قيمتها بالقيمة العادلة في الأرباح والخسائر والتي أعدت وفقاً لمبدأ القيمة العادلة.

#### بيان الإلتزام

لقد تم إعداد القوائم المالية وفقاً للمعايير الدولية للتقارير المالية. والتي تتطلب استخدام تقديرات وافتراسات تؤثر في مبالغ الموجودات والمطلوبات المفصح عنها ويتطلب أيضاً الإفصاح عن الموجودات والمطلوبات المحتملة، إن وجدت، وذلك كما في تاريخ القوائم المالية ومبالغ الإيرادات والمصاريف المفصح عنها خلال سنة القوائم المالية. ورغم أن هذه التقديرات والقرارات مبنية على أفضل ما لدى الإدارة من علم بالأحداث والتصرفات الحالية إلا أن النتائج الفعلية قد تختلف عن تلك التقديرات.

#### أسس العرض

وفقاً لنظام التأمين السعودي، تحتفظ الشركة بحسابات منفصلة لعمليات التأمين وعمليات المساهمين. يتم تسجيل الموجودات والمطلوبات والدخل والمصاريف العائدة بوضوح على كل نشاط في الحسابات ذات الصلة، يتم تحديد أسس توزيع مصاريف العمليات المشتركة من قبل الإدارة ويتم اعتمادها من قبل مجلس الإدارة.

وفقاً لنظام الشركة الأساسي يتم توزيع الفائض الناتج عن عمليات التأمين كما يلي :

٩٠ %	تحويل عمليات المساهمين
١٠ %	تحويل عمليات حاملي وثائق التأمين
١٠٠ %	

في حالة العجز، فإن كامل العجز سيحول إلى عمليات المساهمين.



شركة المجموعة المتحدة للتأمين التعاوني (أسيج) (شركة مساهمة سعودية)  
إيضاحات حول القوائم المالية (تتمة) للسنة المنتهية في ٣١ ديسمبر ٢٠١٦م

عملة العرض

يتم عرض هذه القوائم المالية بالريال السعودي، والذي يتمثل العملة الرئيسية للشركة.

٢. أسس الإعداد - (تتمة)

المعايير الدولية للتقارير المالية والتفسيرات الجديدة والمعدلة المطبقة من قبل الشركة

لقد قامت الشركة بتطبيق التعديلات والمراجعات التالية الصادرة من قبل مجلس معايير المحاسبة الدولية:

البيان	المعيار / التفسير
التعديل على المعيار الدولي للتقارير المالية رقم ١١ - إقتناء المصالح في العمليات المشتركة	المعيار الدولي للتقارير المالية رقم ١١
الحسابات المؤجلة	المعيار الدولي للتقارير المالية رقم ١٤
التعديل لمعيار رقم ١٦ و ٣٨ - إيضاح طريقة الإستهلاك والإطفاء الملائمة	معيار المحاسبة الدولي رقم ١٦ و ٣٨
التعديل لمعيار رقم ٢٧ - حقوق الملكية في القوائم المالية المنفصلة	معيار المحاسبة الدولي رقم ٢٧
التعديلات - بيع الموجودات المشتركة بين المستثمر و المشاريع المشتركة	المعيار الدولي للتقارير المالية رقم ١٠ و معيار المحاسبة الدولي رقم ٢٨
التعديل لمعيار رقم ١ - الإفصاح الأولي	معيار المحاسبة الدولي رقم ١



شركة المجموعة المتحدة للتأمين التعاوني (أسيج) (شركة مساهمة سعودية)  
إيضاحات حول القوائم المالية (تمة) للسنة المنتهية في ٣١ ديسمبر ٢٠١٦م

### ٣. ملخص لأهم السياسات المحاسبية

#### عقود التأمين

تعرف عقود التأمين بأنها تلك العقود التي تشتمل على مخاطر تأمين عند نشأة العقد أو تلك التي يكون فيها، عند نشأة العقود، احتمال يشتمل في جوهره التجاري على مخاطر تأمين. تعتمد أهمية مخاطر التأمين على كل من احتمال وقوع حادث للجهة المؤمنة وحجم الاثر المحتمل المتعلق به.

وفي حال تصنيف العقد كـ "عقد تأمين" فإنه يبقى على هذه الحال بقية الفترة المتبقية منه حتى لو انخفضت مخاطر التأمين بشكل كبير خلال هذه السنة. تنقسم عقود التأمين بصفة رئيسية الى عقود التامين بحري، ممتلكات، سيارات، هندسة، حوادث والالتزامات وتكون بصفة رئيسية عقود تأمين قصيرة الاجل. يهدف التأمين البحري الى تعويض حملة العقود عن الاضرار والالتزامات الناشئة عن الخسارة أو الضرر للسفن والحوادث في البحر التي ينتج عنها خسارة كلية أو جزئية لشحنة البضاعة. ان المخاطر الرئيسية بالنسبة للتأمين البحري هي خسارة سفينة أو حدوث اضرار لها، والحوادث التي ينتج عنها خسارة كلية أو جزئية لشحنة البضاعة.

يهدف التأمين على الممتلكات بصفة رئيسية الى تعويض عملاء الشركة مقابل الاضرار التي تتعرض لها ممتلكاتهم أو مقابل قيمة الملكية المفقودة. ان العملاء الذين يقومون بأنشطة تجارية في مبانهم بامكانهم ايضا تلقي تعويضات عن خسائر مكاسبهم التي نتجت عن عدم قدرة استخدام الممتلكات المؤمنة في أنشطة عملهم (تغطية انقطاع العمل). أما بالنسبة لعقود التأمين على الممتلكات فان المخاطر الرئيسية هي الحريق، انقطاع العمل والسطو.

يهدف التأمين على السيارات الى تعويض حملة العقود عن الأضرار التي تتعرض لها سياراتهم أو مقابل الالتزام تجاه الجهات الأخرى الناشيء عن الحوادث. يستطيع حملة العقود أيضا الحصول على تعويض عن الحريق أو السرقة التي تتعرض لها سياراتهم. يعتبر من الالتزام، في المملكة العربية السعودية، لكافة المركبات ان تكون لها بحد ادنى تغطية تجاه الغير. ايضا تقوم الشركة باصدار بوالص تأمين شاملة على السيارات. ان هذه البوالص تغطي التلفيات الناتجة عن العواصف والزوابع والفيضانات والحرائق والسرقة والحوادث الشخصية.

يشمل تأمين الحوادث التأمين على النقود، تأمين خيانة الامانة، تأمين جميع مخاطر الأنشطة، التزامات المنتج، التزامات تعويض العمال/اصحاب العمل وتغطية التعويضات المهنية التي تحمي الالتزام القانوني للمؤمن عليهم التي تنشأ عن الاهمال اثناء العمل.

## شركة المجموعة المتحدة للتأمين التعاوني (أسيج) (شركة مساهمة سعودية) إيضاحات حول القوائم المالية (تتمة) للسنة المنتهية في ٣١ ديسمبر ٢٠١٦م

### ٣. ملخص لأهم السياسات المحاسبية (تتمة)

يغطي تأمين الهندسة نوعين رئيسيين: ( أ ) تأمين "كافة مخاطر المقاولين" بحيث يقدم تغطية اثناء تشييد وانشاء مباني أو انشاءات هندسية مدنية مثل المنازل والمتاجر ومجموعة الشقق ومباني المصانع والطرق والجسور واعمال الصرف الصحي والخزانات. (ب) تأمين كافة مخاطر التشييد بحيث يقدم تغطية اثناء تشييد أو تركيب المصنع والالات مثل محطات الطاقة. ايضا يشمل الخط الهندسي لعمل تأمين في حالة تعطل الالات وتأمين المعدات الالكترونية. يهدف التأمين الطبي الى تعويض حملة البوالص عن مصاريفهم المتكبدة في العلاج من الأمراض او الاصابات. يتم عرض التأمين الطبي بشكل رئيسي الى موظفي الشركات التي يوجد بها عدد كبير من المؤمن لهم.

يتم تحميل مصاريف تسوية المطالبات والخسائر على الدخل عند تكبدها وذلك بناء على الالتزامات المقدرة للتعويضات المدنية لحاملي العقود أو الغير من قبل حاملي العقود. وتتضمن تكاليف تسوية المطالبات المباشرة وغير المباشرة وتنشأ عن احداث طرأت حتى تاريخ قائمة المركز المالي حتى في حالة عدم الابلاغ عنها الى الشركة بعد. لم تقم الشركة بخصم مطلوباتها للمطالبات غير المسددة. يتم تقدير الالتزامات للمطالبات غير المسددة باستخدام ناتج تقييمات الحالات الفردية المبلغ عنها الى الشركة والتحليل الاحصائية للمطالبات المتكبدة ولم يتم الابلاغ عنها وتقدير التكلفة النهائية المتوقعة للمطالبات الاكثر تعقيدا والتي قد تكون متأثرة بعوامل خارجية مثل قرارات المحاكم.

### إعادة التأمين

تقوم الشركة، خلال دورة أعمالها العادية، بعمليات إسناد التأمين، حيث تؤمن هذه الترتيبات تنوع أكبر في الأعمال وتسمح للإدارة بالتحكم في الخسائر المحتملة الناجمة عن المخاطر الكبرى وتؤمن إمكانية نمو إضافي. يتم جزء كبير من عمليات إعادة التأمين بموجب اتفاقيات وعقود إعادة تأمين اختيارية وإعادة تأمين فائض الخسارة. تمثل الموجودات أو المطلوبات المسجلة في قائمة المركز المالي لعمليات التأمين أقساط مستحقة إلى معيدي التأمين، يمثل صافي إيرادات العمولات الدخل المكتسب من شركات إعادة التأمين أو دفعات مستحقة من معيدي التأمين وحصة الشركة في الخسائر القابلة للاسترداد من معيدي التأمين. تقدر المبالغ المستحقة من إعادة التأمين بنفس الطريقة التي يتم بها تقدير التزامات المطالبات المتعلقة بالمؤمن لهم.



## شركة المجموعة المتحدة للتأمين التعاوني (أسيج) (شركة مساهمة سعودية) إيضاحات حول القوائم المالية (تتمة) للسنة المنتهية في ٣١ ديسمبر ٢٠١٦م

### ٣. ملخص لأهم السياسات المحاسبية (تتمة)

تقوم الشركة بتقييم موجودات إعادة التأمين لديها، ان وجدت، بخصوص الإنخفاض على أساس فصلي. وفي حال وجود دليل موضوعي بأنه حدث إنخفاض في موجودات إعادة التأمين فإن الشركة تقوم بخفض القيمة الدفترية لاصل إعادة التأمين الى قيمته القابلة للاسترداد وتقوم بأثبات خسارة الانخفاض في قائمة عمليات التأمين والفائض المتراكم. تقوم الشركة بجمع أدلة موضوعية بوجود انخفاض أصل إعادة التأمين باستخدام نفس الطريقة المتبعة لمديني التأمين والأرصدة المدينة الأخرى. كما يتم احتساب خسارة الانخفاض باتباع نفس الطريقة المستخدمة لهذه الموجودات المالية.

#### الانخفاض في قيمة الموجودات المالية وإمكانية عدم تحصيلها

يتم، بتاريخ كل قائمة مركز مالي، إجراء تقييم للتأكد من وجود أي دليل موضوعي على انخفاض قيمة أي أصل مالي أو مجموعة من الموجودات المالية (بالإضافة الى اقساط التأمين المدينة). وفي حالة وجود دليل موضوعي على وقوع خسائر انخفاض في قيمة أي أصل مالي، يتم تقدير قيمة الاصل القابلة للاسترداد ويتم تحديد خسارة الانخفاض على النحو التالي:

- بالنسبة للموجودات المالية المثبتة بالتكلفة المطفأة، يحدد الانخفاض في القيمة على اساس الفرق بين التدفقات النقدية المستقبلية المخصومة على أساس معدل العمولة الفعلي الأصلي والقيمة الدفترية.

- بالنسبة للموجودات المالية المثبتة بالقيمة العادلة، يحدد الإنخفاض في القيمة على اساس الانخفاض في القيمة العادلة.

- بالنسبة للموجودات المالية المثبتة بالتكلفة، يحدد الإنخفاض في القيمة بالفرق بين القيمة الدفترية والقيمة الحالية للتدفقات النقدية المستقبلية المخصومة على اساس معدل العائد السائد في السوق حالياً لأصل مالي مماثل.

ولأغراض العرض، يتم قيد الاحتياطي الناتج في البند الخاص به في قائمة المركز المالي، ويتم تعديل قائمة نتائج عمليات التأمين والفائض المتراكم أو قائمة عمليات المساهمين.

تشمل الأدلة الموضوعية على الانخفاض الدائم في قيمة الموجودات المالية أو مجموعة من الموجودات على البيانات الملاحظة من قبل الشركة عن الأحداث التالية:

## شركة المجموعة المتحدة للتأمين التعاوني (أسيج) (شركة مساهمة سعودية) إيضاحات حول القوائم المالية (تتمة) للسنة المنتهية في ٣١ ديسمبر ٢٠١٦م

### ٣. ملخص لأهم السياسات المحاسبية (تتمة)

#### صعوبات مالية تؤثر على المصدر أو المقترض؛

- الإخلال بالعقد بما في ذلك التعثر أو التخلف عن السداد.
- هناك احتمالية لإفلاس المصدر أو المقترض أو إعادة الهيكلة المالية.
- عدم وجود سوق نشط للموجودات المالية بسبب الصعوبات المالية.
- بيانات ملحوظة تشير إلى أن هناك انخفاض في التدفقات النقدية المستقبلية المتوقعة من مجموعة من الموجودات المالية يمكن قياسه منذ تاريخ الاعتراف الأولي بهذه الموجودات، على الرغم من أن الانخفاض لا يمكن بعد تحديده مع الأصول المالية الفردية في الشركة، بما في ذلك:
  - . التغييرات السلبية في وضع الدفعات للمصدرين أو المقترضين في الشركة.
  - . الظروف الاقتصادية المحلية أو الداخلية في بلد المصدر المتلازمة مع التعثر في الموجودات.

#### الانخفاض في الموجودات غير المالية

لا يتم إستهلاك الموجودات التي ليس لها عمر إنتاجي محدد بل يتم مراجعة الانخفاض الدائم في قيمتها بشكل سنوي. يتم مراجعة الانخفاض في قيمة الموجودات الخاضعة للإستهلاك عندما تشير الاحداث أو التغيير في الظروف إلى أن القيمة الدفترية قد تكون غير قابلة للاسترداد. يتم إثبات الخسارة الناتجة عن الهبوط في القيمة، والتي تمثل الزيادة في القيمة الدفترية للأصل عن القيمة القابلة للاسترداد وهي القيمة العادلة للأصل ناقصاً تكاليف البيع أو قيمة الاستخدام، أيهما أعلى. لغرض تقدير الانخفاض، يتم تجميع الموجودات على أدنى مستوى لها بحيث تتواجد تدفقات نقدية منفصلة ومحددة (وحدات مدرة للنقد).

#### تكاليف إستحواذ وثائق تأمين مؤجلة

يتم تأجيل التكاليف المباشرة وغير المباشرة المتكبدة خلال الفترة المالية عند إصدار أو إعادة تجديد عقود التأمين بالقدر الذي تكون فيه هذه التكاليف قابلة للاسترداد من الأقساط المستقبلية. يتم إثبات كافة تكاليف الإكتتاب الأخرى كمصروف عند تكبدها.



## شركة المجموعة المتحدة للتأمين التعاوني (أسيج) (شركة مساهمة سعودية) إيضاحات حول القوائم المالية (تمة) للسنة المنتهية في ٣١ ديسمبر ٢٠١٦م

### ٣. ملخص لأهم السياسات المحاسبية (تمة)

وبعد الإثبات الأولى لها، يتم إطفاء هذه التكاليف بطريقة النسبة والتناسب على مدى فترة الاقساط المستقبلية المتوقعة ما عدا الشحن البحري حيث يكون الجزء المؤجل التكلفة المتكبدة خلال الربع الأخير. يتم قيد الإطفاء في قائمة نتائج عمليات التأمين والفائض المتراكم. يتم احتساب التغيرات في العمر الإنتاجي المقدر أو الطريقة المتوقعة لاستنفاد المنافع الاقتصادية المستقبلية التي تضمنها ذلك الاصل وذلك بتعديل فترة الإطفاء، ويتم اعتبار ذلك كتغير في التقديرات المحاسبية.

### الإستثمارات

جميع الإستثمارات يتم قيدها المبدئي على أساس التكلفة، القيمة العادلة لها و المتضمنة مصاريف الإستحواذ على تلك الإستثمارات. إن الأصول المالية يتم تسجيلها المبدئي بالقيمة العادلة مضافاً إليها، في حال جميع الأصول المالية لا يتم تسجيلها بالقيمة العادلة من خلال قائمة الدخل، تكاليف العملية و التي تعزى إلى الإستحواذ على هذه الإستثمارات.

تستند القيمة العادلة على أسعار الأوراق المالية المتداولة أو القيمة العادلة المقدرة. يتم تحديد القيمة العادلة للعمولات على أساس التدفقات النقدية المخصومة بإستخدام عمولات لها ذات السمات و المخاطر.

### أ) إستثمارات يتم قيد قيمتها العادلة في قائمة الدخل

تصنف الإستثمارات كإستثمارات يتم قيد قيمتها العادلة في قائمة الدخل إذا تم قياس قيمتها العادلة بشكل موثوق به وكان تصنيفها تحت هذا البند موثقاً وفقاً لإستراتيجية الشركة. هذه الإستثمارات يتم تسجيلها بتكلفه عند شراءها. لاحقاً، يتم إعادة تقييم هذه الإستثمارات لتعكس قيمتها العادلة. إن جميع التغيرات في القيمة العادلة يتم قيدها في قائمة عمليات المساهمين و عمليات التأمين و الفائض المتراكم.

### ب) إستثمارات متاحة للبيع

بعد التسجيل الأولى، يتم عادة إعادة قياس الإستثمارات المصنفة على أنها "متاحة للبيع" بالقيمة العادلة ما لم يكن من غير الممكن تحديد القيمة العادلة بصورة يعتمد عليها، وفي هذه الحالة يتم قياس الإستثمار طبقاً للتكلفة ناقصاً الانخفاض في القيمة. تظهر التغيرات في القيمة العادلة في بند منفصل في قائمة الدخل الشامل إلى أن يتم بيع الإستثمار أو حدوث انخفاض دائم في قيمته. في حالة البيع أو الانخفاض الدائم في القيمة فإن الربح أو الخسارة المتراكمة التي سبق إظهارها في قائمة الدخل الشامل يتم إدراجها في قائمة عمليات المساهمين.

شركة المجموعة المتحدة للتأمين التعاوني (أسيج) (شركة مساهمة سعودية)  
إيضاحات حول القوائم المالية (تمة) للسنة المنتهية في ٣١ ديسمبر ٢٠١٦م

٣. ملخص لأهم السياسات المحاسبية (تمة)

المحاسبة بتاريخ التداول

يتم إثبات أو شطب كافة العمليات الاعتيادية المتعلقة بشراء وبيع الموجودات المالية بتاريخ التداول (أي التاريخ الذي تلتزم فيه الشركة بشراء أو بيع الموجودات). العمليات الاعتيادية المتعلقة بشراء وبيع الموجودات المالية هي العمليات التي تتطلب أن يتم سداد تلك الموجودات خلال الفترة الزمنية التي تنص عليها الأنظمة أو تلك المتعارف عليها في السوق.

النقدية وشبه النقدية

تتكون النقدية وشبه النقدية من النقد في الصندوق والنقد لدى البنوك، وودائع قصيرة الأجل تستحق خلال ثلاثة أشهر أو أقل من تاريخ اقتنائها.

ممتلكات ومعدات

تظهر الممتلكات والمعدات بالكلفة بعد تنزيل الإستهلاكات المتراكمة وأي إنخفاض في القيمة. يحمل الاستهلاك على قائمة عمليات التأمين والفائض المتراكم وذلك باستخدام طريقة القسط الثابت، ويتم توزيع تكاليف الموجودات ذات الصلة على أساس حياتها العملية المقدر كما يلي:

٤	سيارات
٧	اثاث وتجهيزات ومعدات مكتبية
٤	أجهزة كمبيوتر وبرامج
٧	تحسينات على المأجور



## شركة المجموعة المتحدة للتأمين التعاوني (أسيج) (شركة مساهمة سعودية) إيضاحات حول القوائم المالية (تتمة) للسنة المنتهية في ٣١ ديسمبر ٢٠١٦م

### ٣. ملخص لأهم السياسات المحاسبية (تتمة)

تحدد الأرباح والخسائر الناتجة عن الاستبعاد من خلال مقارنة المتحصلات مع القيمة الدفترية ويتم قيدها في قائمة عمليات التأمين والفائض المتراكم. تقيد مصاريف الصيانة والإصلاح العادية التي لا تزيد جوهريا عن العمر الانتاجي المقدر للأصل في قائمة عمليات المساهمين عند ظهورها. أما مصاريف التجديدات والتحسينات، ان وجدت، فتعتبر مصاريف رأسمالية وهذه الموجودات هلى هذا النحو يتم ايقافها.

### مخصصات الالتزامات

يتم اثبات المخصصات عندما يكون على الشركة (التزام قانوني أو متوقع) ناتج عن حدث سابق، ويكون تدفق المواد التي تنطوي على منافع اقتصادية مطلوبا لسداد الالتزامات مع امكانية تقدير مبلغ الالتزام بشكل موثوق.

### ذمم دائنة تجارية واخرى مستحقة الدفع

يتم اثبات الذمم الدائنة التجارية مبدئيا بالقيمة العادلة وتقاس لاحقا بالكلفة المطفأة باستخدام طريقة العمولة الفعلية. يتم اثبات الالتزامات بالنسبة للمبالغ الواجب سدادها عن الخدمات المستلمة سواء صدرت بها فواتير أم لم يصدر بها فواتير للشركة.

### تحويل العملات الأجنبية

يتم تحويل المعاملات بالعملة الأجنبية إلى الريال السعودي بأسعار التحويل السائدة عند إجراء المعاملة. ويتم تحويل الموجودات والمطلوبات النقدية بالعملات الأجنبية كما في تاريخ قائمة المركز المالي إلى الريال السعودي بالأسعار السائدة في ذلك التاريخ. إن المكاسب والخسائر الناتجة عن تسديد هذه العمليات أو تحويل العملات الأجنبية بأسعار الصرف في نهاية العام للموجودات والمطلوبات المالية يتم إدراجها ضمن قائمة عمليات التأمين والفائض المتراكم او قائمة عمليات المساهمين.



## شركة المجموعة المتحدة للتأمين التعاوني (أسيج) (شركة مساهمة سعودية) إيضاحات حول القوائم المالية (تمة) للسنة المنتهية في ٣١ ديسمبر ٢٠١٦م

### ٣. ملخص لأهم السياسات المحاسبية (تمة)

#### إختبار كفاية المطلوبات

يتم إجراء اختبارات بتاريخ كل قائمة مركز مالي للتأكد من مدى كفاية مطلوبات عقود التأمين، بعد خصم تكاليف الاكتتاب المؤجلة ذات العلاقة. ولإجراء هذه الاختبارات، تقوم الإدارة باستخدام أفضل التقديرات الحالية للتدفقات النقدية المستقبلية المتعاقد عليها، ومصاريف إدارة ومعالجة المطالبات. يحمل أي نقص في القيمة الدفترية مباشرةً على قائمة نتائج عمليات التأمين والعجز المتراكم وذلك بشطب تكاليف الاكتتاب المؤجلة ذات العلاقة أولاً وبعد ذلك يتم تكوين مخصص للخسائر الناجمة عن اختبارات كفاية المطلوبات (مخصص الخسائر سارية المفعول).

وفي الحالات التي يتطلب فيها اختبار كفاية المطلوبات استخدام أفضل الافتراضات الجديدة، يتم استخدام هذه الافتراضات (بدون أي هامش لقاء أي تغير عكسي) لقياس هذه المطلوبات لاحقاً.

#### اقساط تأمين وأخرى مدينة

ان اقساط التأمين و الأخرى المدينة هي عبارة عن موجودات مالية غير مشتقة بدفعات ثابتة أو محددة، ويتم تسجيلها مبدئياً بالقيمة العادلة ويتم قياسها لاحقاً بالتكلفة المطفأة باستخدام طريقة العمولة الفعلية بعد تنزيل مخصص الانخفاض في القيمة. تخفض القيمة الدفترية للموجودات من خلال استخدام حساب مخصص وتسجل خسائر الانخفاض في قائمة عمليات التأمين والفائض المتراكم. يتم عمل مخصص انخفاض للذمم المدينة عندما يكون هناك دليل موضوعي على عدم تمكن الشركة من تحصيل جميع المبالغ المستحقة بموجب الشروط الاصلية. ان المبالغ المستردة اللاحقة التي تم شطبها سابقاً يتم قيدها على قائمة عمليات التأمين والفائض المتراكم. يتم تسجيل الذمم المدينة من عقود التأمين في نفس الفئة وتتم مراجعتها للتحقق من وجود انخفاض في القيمة كجزء من مراجعة الانخفاض في قيمة الذمم المدينة.



شركة المجموعة المتحدة للتأمين التعاوني (أسيج) (شركة مساهمة سعودية)  
إيضاحات حول القوائم المالية (تتمة) للسنة المنتهية في ٣١ ديسمبر ٢٠١٦م

### ٣. ملخص لأهم السياسات المحاسبية (تتمة)

#### مكافأة نهاية الخدمة للموظفين

يتم حالياً تجنب مخصص مكافأة نهاية الخدمة كمبلغ مقطوع يتوجب دفعه لجميع الموظفين طبقاً لشروط وأحكام نظام العمل السعودي عند إنهاء عقود عملهم. يحتسب هذا الالتزام كقيمة حالية للمزايا المكتسبة التي يستحقها الموظف في حالة تركه العمل في تاريخ قائمة المركز المالي. تحسب مكافأة نهاية الخدمة للموظفين على أساس رواتب الموظفين الأخيرة وبدلاتهم وسنوات خدمتهم المتراكمة كما هو مبين بالشروط الواردة في نظام العمل في المملكة العربية السعودية.

#### إثبات الإيرادات

#### إثبات دخل الأقساط والعمولة

يتم إثبات إجمالي الأقساط والعمولات عند إصدار وثيقة التأمين. يتم تسجيل الجزء من الأقساط والعمولات التي سيتم إكتسابها مستقبلاً كـ "أقساط وعمولات غير مكتسبة" على التوالي، ويتم تأجيلها بصورة مماثلة على مدى فترة وثيقة التأمين المعنية ما عدا الشحن البحري. إن الجزء غير المكتسب من التأمين على الشحن البحري يمثل آخر ثلاثة أشهر من إجمالي الأقساط المكتسبة خلال السنة المالية الحالية.

تظهر أقساط التأمين ودخل العمولة والتي تتعلق بالأخطار السارية لما بعد نهاية السنة المالية كأقساط غير مكتسبة، ويتم تأجيلها بإستعمال الطرق التالية:

- آخر ثلاثة أشهر من أقساط التأمين البحري.
- عدد الأيام الفعلية لكافة فئات التأمين الأخرى.

#### دخل العمولة

يتم إثبات دخل العمولات على أساس العائد الفعلي بعد الأخذ بعين الاعتبار أصل المبلغ القائم ومعدل العمولة السائد.

## شركة المجموعة المتحدة للتأمين التعاوني (أسيج) (شركة مساهمة سعودية) إيضاحات حول القوائم المالية (تتمة) للسنة المنتهية في ٣١ ديسمبر ٢٠١٦م

### ٣. ملخص لأهم السياسات المحاسبية (تتمة)

#### توزيعات الأرباح

يتم إثبات توزيعات الأرباح عند الإقرار بأحقية استلامها.

#### المطالبات

يشتمل إجمالي المطالبات على المزايا والمطالبات المدفوعة لحملة وثائق التأمين، التغييرات في قيمة المطلوبات الناشئة عن العقود مع حملة وثائق التأمين وتكاليف معالجة المطالبات الخارجية والداخلية بعد خصم صافي القيمة المتوقعة للاسترداد.

تشتمل المطالبات تحت التسوية على التكلفة المقدرة للمطالبات المتكبدة غير المسددة بتاريخ قائمة المركز المالي، وكذلك تكاليف معالجة المطالبات، والنقص في القيمة المتوقعة للخردة والاسترداد الأخرى، سواء تم التبليغ عنها من قبل المؤمن أم لا. يتم تجنب مخصصات لقاء المطالبات المبلغ عنها وغير المدفوعة بتاريخ قائمة المركز المالي على أساس تقدير كل حالة على حده. كما يجب مخصص، وفقاً لتقديرات الإدارة وخبرة الشركة السابقة، لقاء تكلفة سداد المطالبات المتكبدة غير المبلغ عنها، بما في ذلك تكاليف معالجة المطالبات والقيمة المتوقعة للخردة والاسترداد الأخرى كما في تاريخ قائمة المركز المالي. يدرج الفرق بين المخصصات بتاريخ قائمة المركز المالي والسداد والمخصصات المجنبة في الفترة اللاحقة في قائمة نتائج عمليات التأمين والفائض المتراكم للسنة. ويتم إظهار المطالبات تحت التسوية على أساس إجمالي، ويتم إظهار الجزء المتعلق بمعيدي التأمين بصورة منفصلة.

#### تعويضات الحطام و الإسترداد

تسمح بعض عقود التأمين للشركة ببيع سيارات (الحطام) أو ممتلكات مقتناة لتسديد مطالبة (اي الحطام). كما يحق للشركة متابعة اطراف ثالثة لدفع بعض أو كل التكاليف (اي: الاسترداد).

ان تقديرات مستردات الحطام المدرجة بمثابة مخصص في قيام التزامات التأمين بخصوص المطالبات، والمركبات الحطام أو الممتلكات المقتناة يتم اثباتها في بند الموجودات الأخرى عند تسديد الالتزام. ان المخصص عبارة عن المبلغ الذي يمكن استرداده بشكل معقول من بيع السيارات أو الممتلكات. أيضا تعتبر تعويضات الاسترداد بمثابة مخصص في قيام التزامات التأمين بخصوص المطالبات، ويتم اثباتها في بند الموجودات الأخرى عند تسديد الالتزام. ان المخصص عبارة عن التقييم للمبلغ الذي يمكن استعادته بشكل معقول من التصرف ازاء الطرف الثالث.



شركة المجموعة المتحدة للتأمين التعاوني (أسيج) (شركة مساهمة سعودية)  
إيضاحات حول القوائم المالية (تتمة) للسنة المنتهية في ٣١ ديسمبر ٢٠١٦م

### ٣. ملخص لأهم السياسات المحاسبية - (تتمة)

#### التوقف عن إثبات الأدوات المالية

يتم التوقف عن إثبات أي أداة مالية عند التوقف عن ممارسة السيطرة على الحقوق التعاقدية التي يتكون منها ويتم ذلك عادةً عند بيعها، أو عند انتقال التدفقات المتعلقة بها إلى طرف ثالث مستقل.

#### المقاصة

تتم مقاصة الموجودات والمطلوبات المالية ويُدْرَج الصافي في قائمة المركز المالي عند وجود حق نظامي ملزم وعندما يكون لدى الشركة نية لتسويتها على أساس الصافي أو بيع الموجودات وتسديد المطلوبات في آن واحد. لا يتم مقاصة الإيرادات والمصاريف في قائمة عمليات التأمين والفائض المتراكم وقائمة عمليات المساهمين إلا إذا كان ذلك مطلوباً أو مسموحاً من قبل المعايير المحاسبية أو تفسيراتها.

#### عقود الايجار

يتم اثبات دفعات عقود الايجار التشغيلية كمصاريف ضمن قائمة عمليات التأمين والفائض المتراكم بطريقة القسط الثابت على طول فترة عقد الايجار.

#### الزكاة وضريبة الدخل

وفقاً لأنظمة مصلحة الزكاة والدخل ("المصلحة") تخضع الشركة للزكاة نيابة عن المساهمين السعوديين وضريبة الدخل نيابة عن المساهمين الاجانب. تستحق الزكاة وضريبة الدخل وتحمل على قائمة التغيرات في حقوق المساهمين السعوديين والاجانب على التوالي ويتم احتساب اية مبالغ اضافية مستحقة ، ان وجدت، عند الانتهاء من الربوطات وتحديد تلك المبالغ.

## شركة المجموعة المتحدة للتأمين التعاوني (أسيج) (شركة مساهمة سعودية) إيضاحات حول القوائم المالية (تتمة) للسنة المنتهية في ٣١ ديسمبر ٢٠١٦م

### ٣. ملخص لأهم السياسات المحاسبية - (تتمة)

#### دخل عمولات غير مكتسبة

يتم تأجيل وإطفاء دخل العمولات الناتجة عن عقود إعادة التأمين على مدى فترات عقود التأمين المتعلقة بها بطريقة مماثلة لاقساط التأمين المكتسبة . ويتم تسجيل الإطفاء في قائمة نتائج عمليات التأمين والفائض المتراكم.

#### القيم العادلة للأدوات المالية

تتكون الموجودات المالية الخاصة بالشركة من النقدية وشبه النقدية، وأقساط التأمين المدينة، والمطلوب من معيدي التأمين، و الاستثمارات ، والمطالبات تحت التسوية، والمطلوب إلى معيدي التأمين وموجودات ومطلوبات أخرى. يتم تقدير القيمة العادلة للبنود التي تحمل فوائد بناء على التدفقات النقدية المخصومة باستعمال معدل الفائدة لبنود بشروط وصفات مخاطر مماثلة. ويتم تقدير القيمة العادلة لكافة الادوات المالية الاخرى باستخدام طرق مثل القيمة الحالية للتدفقات النقدية المستقبلية. تعتمد القيمة العادلة للاستثمارات على الأسعار المتداولة في الأسواق النشطة أو القيمة العادلة المقدرة. وبالنسبة للقيمة العادلة للاستثمارات الغير متداولة، فيتم تقديرها لسعر السوق لإستثمار مشابه أو على أساس التدفقات النقدية المخصومة.

#### إن القيم العادلة للموجودات والمطلوبات المالية لا تختلف جوهريا عن قيمتها الدفترية بتاريخ قائمة المركز المالي.

تستخدم الشركة التسلسل الهرمي التالي في حال تطبيقه عند احتساب وعرض القيمة العادلة للأدوات المالية:

المستوى الأول: الأسعار المتداولة في الأسواق النشطة لنفس الأداة المالية (بدون تعديل أو دعم).

المستوى الثاني: الأسعار المتداولة في الأسواق النشطة للموجودات والمطلوبات المالية المشابهة أو طرق تسعير أخرى والتي تكون فيها جميع المعطيات الجوهرية مبنية على معلومات ملحوظة من السوق.

المستوى الثالث: طرق التسعير التي لا تكون فيها جميع المعطيات الجوهرية مبنية على معلومات ملحوظة من السوق.



شركة المجموعة المتحدة للتأمين التعاوني (أسيج) (شركة مساهمة سعودية)  
إيضاحات حول القوائم المالية (تتمة) للسنة المنتهية في ٣١ ديسمبر ٢٠١٦م

### ٣. ملخص لأهم السياسات المحاسبية - (تتمة)

#### مقاصة الموجودات والمطلوبات المالية

تتم مقاصة الموجودات والمطلوبات المالية ودرج الصافي في قائمة المركز المالي عند وجود حق نظامي ملزم وعندما يكون لدى الشركة نية لتسويتها على اساس الصافي او بيع الموجودات وتسديد المطلوبات في آن واحد. لا يتم مقاصة الايرادات والمصاريف في قائمة عمليات التأمين والفائض المتراكم وقائمة عمليات المساهمين إلا اذا كان ذلك مطلوباً او مسموحاً من قبل المعايير المحاسبية او تفسيراتها.

#### إحتياطي عجز الأقساط

تقوم الشركة بتحليل نسب الخسارة المباشرة أو الصافية/ المجمعة للفترات المنقضية. يتم الأخذ في الإعتبار إحتياطي المطالبات المتكبدة والغير مبلغ عنها ذات العلاقة عند احتساب هذه النسب، ومن ثم يتم استخدامها لتحديد إحتياطي العجز في كل وحده عمل.

#### التقارير القطاعية

يمثل القطاع جزء اساسي في الشركة الذي يقوم بأنشطة الأعمال، والذي ينتج عنه ايرادات وينتج عنه مصاريف وله معلومات مالية منفصلة متاحة يتم تقييمها بانتظام. ولاغراض ادارية، تتكون الشركة من وحدات عمل وذلك حسب منتجاتها وخدماتها، ولديها قطاعات الاعمال الرئيسية الثلاثة التالية:

- تأمين السيارات، تقوم بتغطية الخسائر والالتزامات المتعلقة بالسيارات ويستثنى من ذلك مخاطر النقل.
- التأمين الصحي، ويشمل التأمين على التكاليف الطبية والأدوية وجميع الخدمات والمستلزمات الطبية والعلاجية.
- الحوادث العامة، والتي تغطي فئات حوادث متنوعة من التأمين مثل فقدان المال، الحوادث الشخصية، تعويض العمال، السفر، مسؤولية الطرف الثالث العامة وتعويض المهنية.
- فروع التأمين الأخرى، ويشمل فروع التأمين الأخرى التي لم يتم ذكرها أعلاه.

## شركة المجموعة المتحدة للتأمين التعاوني (أسيج) (شركة مساهمة سعودية) إيضاحات حول القوائم المالية (تتمة) للسنة المنتهية في ٣١ ديسمبر ٢٠١٦م

### ٣. ملخص لأهم السياسات المحاسبية - (تتمة)

لا يتم اعتبار دخل المساهمين قطاع أعمال. ان الدخل المكتسب من الودائع قصيرة الاجل و الودائع لأجل والاستثمارات هو النشاط الوحيد لتحقيق الإيرادات. ان بعض مصاريف التشغيل المباشرة وغيرها من المصاريف غير المباشرة خصصت لهذا القطاع على أساس مناسب. ويتم تخصيص الخسارة أو الفائض من عمليات التأمين إلى هذا القطاع على أساس مناسب.

يتم تقييم أداء القطاع على أساس الربح أو الخسارة والتي يتم قياسها، في بعض النواحي، بصورة مختلفة عن الربح أو الخسارة في القوائم المالية المرفقة. لم تحدث أية معاملات بين القطاعات خلال السنة. وفي حالة توقع حدوث أية معاملة، فإنها تتم وفقاً لأسعار التحويل بين قطاعات الأعمال، وتتم بنفس شروط التعامل مع الأطراف الأخرى. تشمل إيرادات ومصاريف ونتائج القطاع على التحويلات بين قطاعات الأعمال والتي سيتم حذفها على مستوى القوائم المالية للشركة.

### ٤. التقديرات والافتراضات المحاسبية الهامة

يتطلب اعداد القوائم المالية للشركة من الادارة اجراء التقديرات والافتراضات التي قد تؤثر على مبالغ الايرادات والمصاريف والموجودات والمطلوبات المسجلة والافصاح عن المطلوبات المحتملة بتاريخ اعداد القوائم المالية . لكن عدم التأكد من هذه التقديرات والافتراضات يمكن ان يؤدي الى تعديل جوهري في المستقبل على القيمة الدفترية للموجودات أو المطلوبات.

فيما يلي الافتراضات الاساسية المتعلقة بالمصادر الاساسية المستقبلية والاخري لعدم التأكد من التقديرات بتاريخ قائمة المركز المالي والتي يمكن ان تؤدي كما هو موضح ادناه الى اجراء تعديل جوهري على القيمة الدفترية للموجودات والمطلوبات خلال السنة المالية القادمة.

### الالتزامات النهائية الناتجة عن المطالبات المقدمة بموجب اتفاقيات التأمين

يعتبر تقدير الالتزامات النهائية الناتجة عن المطالبات المقدمة بموجب عقود التأمين من أهم التقديرات المحاسبية التي تقوم بها الشركة. هناك العديد من مصادر عدم التأكد التي يجب أخذها بعين الاعتبار عند تقدير الالتزامات التي يتعين على الشركة دفعها بموجب هذه المطالبات. يعتبر مخصص المطالبات المتكبدة غير المفصح عنه تقديراً للمطالبات التي يتوقع الإفصاح عنها بعد تاريخ قائمة المركز المالي بشأن الحدث المؤمن عليه الذي وقع قبل تاريخ قائمة المركز المالي.



شركة المجموعة المتحدة للتأمين التعاوني (أسيج) (شركة مساهمة سعودية)  
إيضاحات حول القوائم المالية (تتمة) للسنة المنتهية في ٣١ ديسمبر ٢٠١٦م

#### ٤. التقديرات والافتراضات المحاسبية الهامة (تتمة)

ان الطريقة الفنية الاولية المتبعة من قبل الإدارة في تقدير تكلفة المطالبات المفصح عنها وكذلك المطالبات المتكبدة غير المفصح عنها ، تعتمد على الخبرة السابقة للإدارة.

#### الالتزامات النهائية الناتجة عن المطالبات المقدمة بموجب اتفاقيات التأمين (تتمة)

تقدر المطالبات التي تتطلب قراراً من المحكمة أو عن طريق التحكيم على أساس كل حالة على حده. تقوم شركات تسويات مخاطر مستقلة بتقدير المطالبات المتعلقة بالممتلكات. تقوم الإدارة بمراجعة المخصصات المتعلقة بالمطالبات المتكبدة، والمطالبات المتكبدة غير المبلغ عنها، على أساس فصلي. إن الشركة معرضة لمخاطر النزاعات مع احتمالية عدم مقدرة معيدي التأمين على السداد. تقوم الإدارة بمراجعة تطور النزاعات مع معيدي التأمين على أساس فصلي.

#### خسائر الإنخفاض في الذمم المدينة

تقوم الشركة بمراجعة الذمم المدينة التي تعتبر هامة بمفردها، وكذلك الذمم المدينة المدرجة ضمن مجموعة من الموجودات المالية التي لها خصائص ائتمان مماثلة وذلك للتأكد من وجود إنخفاض في قيمتها. ان الذمم المدينة التي يتم مراجعتها بصورة فردية للتأكد من وجود إنخفاض في قيمتها والتي يتم بشأنها إثبات أو استمرار في إثبات خسارة الإنخفاض لا يتم إدراجها عند مراجعتها بصورة جماعية للتأكد من وجود إنخفاض في قيمتها. تتطلب مراجعة الإنخفاض في القيمة هذه إجراء الأحكام والتقديرات. ولإجراء ذلك، تقوم الشركة بتقييم خصائص الائتمان التي تأخذ بعين الاعتبار حالات الإخفاق السابقة والتي تعتبر مؤشراً على القدرة على سداد كافة المبالغ المستحقة طبقاً للشروط التعاقدية.

#### تكاليف إستحواذ وثائق تأمين مؤجلة

يتم تسجيل بعض تكاليف الإستحواذ المتعلقة بشكل أساسي بالحصول على عقود جديدة كتكاليف الإستحواذ المؤجلة وتطفأ في قائمة عمليات التأمين والفائض المتراكم على مدى فترة العقد وبما يتماشى مع شروط التغطية المعنية. اذا لم يتم تحقيق الافتراضات المتعلقة بالربحية المستقبلية لهذه الوثائق ، فإن إطفاء هذه المصاريف يمكن أن يتسارع ، وهذا قد يتطلب أيضا شطب اضافي لهذه المصاريف المؤجلة في قائمة عمليات التأمين و الفائض المتراكم.



شركة المجموعة المتحدة للتأمين التعاوني (أسيج) (شركة مساهمة سعودية)  
إيضاحات حول القوائم المالية (تتمة) للسنة المنتهية في ٣١ ديسمبر ٢٠١٦م

إعادة التأمين

الشركة معرضة لمنازعات وإحتمال تخلف بالدفع مع و من قبل معيدي التأمين، إن الشركة تقوم بمتابعة تطور النزاعات مع وقوة المالية لمعيدي التأمين.

٥. النقد وما يعادله

٢٠١٥م (ألف ريال سعودي)	٢٠١٦م (ألف ريال سعودي)	
٤٥,٠٥٠	٣٦,٣٨١	عمليات التأمين
١٢٢,٥٦٣	١٦٨,١١٩	نقد في الصندوق و لدى البنوك
١٦٧,٦١٣	٢٠٤,٥٠٠	وديعة قصيرة الأجل
		عمليات المساهمين
١٨,٥٥١	١٥,١٦٨	نقد في الصندوق و لدى البنوك
١٢,٠٠٠	٣٩,٨٦٨	وديعة قصيرة الأجل
٣٠,٥٥١	٥٥,٠٣٦	

يتم الاحتفاظ بالنقدية لدى البنوك والوديعة قصيرة الأجل لدى أطراف ذات تصنيف إئتماني جيد. إن المبالغ المفصح عنها أعلاه تقارب بشكل معقول القيمة العادلة كما في تاريخ قائمة المركز المالي.



شركة المجموعة المتحدة للتأمين التعاوني (أسيج) (شركة مساهمة سعودية)  
إيضاحات حول القوائم المالية (تمة) للسنة المنتهية في ٣١ ديسمبر ٢٠١٦م

٦. ودائع لأجل

٢٠١٥م (ألف ريال سعودي)	٢٠١٦م (ألف ريال سعودي)	
٥٠,٠٠٠	-	عمليات التأمين ودائع لأجل

يتم الاحتفاظ بالودائع لأجل لدى البنوك التجارية. هذه الودائع لأجل مسجلة بالريال السعودي ويكون مدة استحقاقها ما بين أكثر من ثلاثة أشهر وأقل من اثني عشر شهراً. القيمة الدفترية لهذه الودائع لأجل معقولة وتقريبية لقيمتها العادلة في تاريخ إعداد التقرير.

٧. ذمم أقساط تأمين مدينة، صافي

٢٠١٥م (ألف ريال سعودي)	٢٠١٦م (ألف ريال سعودي)	
٨٤,٩٦٥	٩٥,٨٠٤	المطلوب من حملة وثائق التأمين
١٤٩	٧١	المطلوب من حملة وثائق التأمين - أطراف ذات علاقة
(٢,٦٢٢)	(٦,٢١٤)	مخصص ديون مشكوك في تحصيلها
٨٢,٤٩٢	٨٩,٦٦١	

شركة المجموعة المتحدة للتأمين التعاوني (أسيج) (شركة مساهمة سعودية)  
إيضاحات حول القوائم المالية (تتمة) للسنة المنتهية في ٣١ ديسمبر ٢٠١٦م

٧. ذمم أقساط تأمين مدينة صافي (تتمة)

متأخرة السداد وغير منخفضة القيمة				
المجموع	أكثر من ١٨٠ يوم	من ٩١ الى ١٨٠ يوم	أقل من ٩٠ يوم	
(ألف ريال سعودي)	(ألف ريال سعودي)	(ألف ريال سعودي)	(ألف ريال سعودي)	٣١ ديسمبر ٢٠١٦م
٩٥,٨٠٤	١١,٠٤٨	١١,٩٠٥	٧٢,٨٥١	المطلوب من حملة وثائق التأمين
٧١	١١	٦٠	-	المطلوب من حملة وثائق تأمين -
(٦,٢١٤)	(٤,٤١٩)	(١,٧٩٥)	-	أطراف ذو علاقة
٨٩,٦٦١	٦,٦٤٠	١٠,١٧٠	٧٢,٨٥١	مخصص ديون مشكوك في تحصيلها
				ذمم اقساط التأمين المدينة، صافي



شركة المجموعة المتحدة للتأمين التعاوني (أسيج) (شركة مساهمة سعودية)  
إيضاحات حول القوائم المالية (تتمة) للسنة المنتهية في ٣١ ديسمبر ٢٠١٦م  
٧. ذمم أقساط تأمين مدينة صافي (تتمة)

### متأخرة السداد وغير منخفضة القيمة

المجموع	أكثر من ١٨٠ يوم	من ٩١ الى ١٨٠ يوم	أقل من ٩٠ يوم
(ألف ريال سعودي)	(ألف ريال سعودي)	(ألف ريال سعودي)	(ألف ريال سعودي)
٨٤,٩٦٥	٣,٧٣٠	٩,٧٨٤	٧١,٤٥١
١٤٩	١٢	٤٩	٨٨
(٢,٦٢٢)	(١,١٤٧)	(١,٤٧٥)	-
٨٢,٤٩٢	٢,٥٨٨	٨,٣٦٥	٧١,٥٣٩

٣١ ديسمبر ٢٠١٥م

المطلوب من حملة وثائق التأمين  
المطلوب من حملة وثائق تأمين -  
أطراف ذو علاقة  
مخصص ديون مشكوك في تحصيلها  
ذمم أقساط التأمين المدينة، صافي

شركة المجموعة المتحدة للتأمين التعاوني (أسيج) (شركة مساهمة سعودية)  
إيضاحات حول القوائم المالية (تتمة) للسنة المنتهية في ٣١ ديسمبر ٢٠١٦م

٧. ذمم أقساط تأمين مدينة، صافي (تتمة)

٢٠١٥م (ألف ريال سعودي)	٢٠١٦م (ألف ريال سعودي)	حركة مخصص الديون المشكوك في تحصيلها الرصيد في بداية السنة إضافة مخصص خلال السنة الرصيد في نهاية السنة
١,٦٧١	٢,٦٢٢	
٩٥١	٣,٥٩٢	
<u>٢,٦٢٢</u>	<u>٦,٢١٤</u>	

من المتوقع استلام كافة مبالغ أقساط التأمين ، وذلك بناء على الخبرة السابقة . لتكون قابلة للاسترداد بشكل كامل ، لاتقوم الشركة بأخذ ضمانات على المبالغ المدينة وبالتالي فإن غالبية الذمم غير مضمونة . يشكل أكبر خمسة عملاء ١٥ ٪ من الذمم المدينة القائمة كما في ٣١ ديسمبر ٢٠١٦ ( ٢٠١٥ : ٢٢ ٪ ) .  
تتكون الذمم المدينة من عدد كبير من العملاء وشركات تأمين بشكل أساسي في المملكة العربية السعودية .



شركة المجموعة المتحدة للتأمين التعاوني (أسيج) (شركة مساهمة سعودية)  
إيضاحات حول القوائم المالية (تتمة) للسنة المنتهية في ٣١ ديسمبر ٢٠١٦م

٨. إستثمارات بالقيمة العادلة من خلال قائمة الدخل

٢٠١٥م (ألف ريال سعودي)	٢٠١٦م (ألف ريال سعودي)	
٥,٣١٩	-	عمليات المساهمين
-	-	الرصيد في بداية السنة
(٥,٣١٩)	-	مشتريات خلال السنة
-	-	إستبعادات خلال السنة
-	-	التغير في القيمة العادلة للإستثمار
-	-	الرصيد في نهاية السنة

شركة المجموعة المتحدة للتأمين التعاوني (أسيج) (شركة مساهمة سعودية)  
إيضاحات حول القوائم المالية (تتمة) للسنة المنتهية في ٣١ ديسمبر ٢٠١٦م

٩. إستثمارات متاحة للبيع

٢٠١٥م (ألف ريال سعودي)	٢٠١٦م (ألف ريال سعودي)	عمليات المساهمين
٢٦,٥٠٣	٢٥,٠٠٠	استثمار في صكوك
١٩,٣٦١	-	صناديق إستثمارية مشتركة
١٧,٦٥٥	٢٠,٧٥٩	أوراق مالية مدرجة
١,٩٢٣	١,٩٢٣	أوراق مالية غير مدرجة
٦٥,٤٤٢	٤٧,٦٨٢	



شركة المجموعة المتحدة للتأمين التعاوني (أسيج) (شركة مساهمة سعودية)  
إيضاحات حول القوائم المالية (تمة) للسنة المنتهية في ٣١ ديسمبر ٢٠١٦م

٩. استثمارات متاحة للبيع

كما في ٣١ ديسمبر ٢٠١٦م

الرصيد في نهاية السنة (ألف ريال سعودي)	التغير في القيمة العادلة للسنة (ألف ريال سعودي)	الحركة خلال السنة (ألف ريال سعودي)	الرصيد في بداية السنة (ألف ريال سعودي)
١,٩٢٣	-	-	١,٩٢٣
-	٢٧١	(١٩,٦٣٢)	١٩,٣٦١
٢٥,٠٠٠	٦٠٢	(٢,١٠٥)	٢٦,٥٠٣
٢٠,٧٥٩	٦٣٣	٢,٤٧١	١٧,٦٥٥
٤٧,٦٨٢	١,٥٠٦	(١٩,٢٦٦)	٦٥,٤٤٢

إستثمار في شركة نجم لخدمات  
التأمين  
إستثمار في صناديق إستثمارية  
مشتركة  
إستثمار في صكوك  
أوراق مالية مدرجة

كما في ٣١ ديسمبر ٢٠١٥م

الرصيد في نهاية السنة (ألف ريال سعودي)	التغير في القيمة العادلة للسنة (ألف ريال سعودي)	الحركة خلال السنة (ألف ريال سعودي)	الرصيد في بداية السنة (ألف ريال سعودي)
١,٩٢٣	-	-	١,٩٢٣
١٩,٣٦١	١,٦٨٤	٢٠٤	١٧,٤٧٣
٢٦,٥٠٣	٧٠٦	٥٠,٠٠٠	٢٠,٧٩٧
١٧,٦٥٥	(٦,٣٧٥)	٢٤,٠٣٠	-
٦٥,٤٤٢	(٣,٩٨٥)	٢٩,٢٣٤	٤٠,١٩٣

إستثمار في شركة نجم لخدمات  
التأمين  
إستثمار في صناديق إستثمارية  
مشتركة  
إستثمار في صكوك  
أوراق مالية مدرجة



شركة المجموعة المتحدة للتأمين التعاوني (أسيج) (شركة مساهمة سعودية)  
إيضاحات حول القوائم المالية (تمة) للسنة المنتهية في ٣١ ديسمبر ٢٠١٦م

تم تصنيف الإستثمار في شركة نجم لخدمات التأمين أعلاه ضمن مستوى ٣ و الإستثمار في صناديق إستثمارية مشتركة و صكوك هيئة الطيران المدني ضمن مستوى ٢.

بلغت الأرباح غير المحققة ١,٥٠٦ مليون ريال سعودي للسنة المنتهية في ٣١ ديسمبر ٢٠١٦م (٣١ ديسمبر ٢٠١٥م: مساهمة زيادة الخسائر غير محققة ٣,٩٨٥ مليون ريال سعودي)، و قد تم الإعتراف بها في قائمة التغيرات في حقوق المساهمين كإحتياطي إستثمارات متاحة للبيع. و بلغ إحتياطي إستثمارات متاحة للبيع في ٣١ ديسمبر ٢٠١٦م: ١,٠٥٣ الف ريال سعودي (٣١ ديسمبر ٢٠١٥م: ٢,٥٩٩ الف ريال سعودي).

١٠. تكاليف إستحواذ وثائق التأمين المؤجلة

٢٠١٥م (ألف ريال سعودي)	٢٠١٦م (ألف ريال سعودي)
١١,٩٢٩	١٧,٩٢٣
٣٦,١٩٨	٤٠,٠١٧
(٣٠,٢٠٤)	(٤٠,٤٠٨)
١٧,٩٢٣	١٧,٥٣٢

الرصيد في ١ يناير  
تكاليف متكبدة خلال السنة  
المحمل خلال السنة  
الرصيد في ٣١ ديسمبر



شركة المجموعة المتحدة للتأمين التعاوني (أسيج) (شركة مساهمة سعودية)  
إيضاحات حول القوائم المالية (تمة) للسنة المنتهية في ٣١ ديسمبر ٢٠١٦م

١١. مبالغ مدفوعة مقدما وذمم مدينة أخرى

٢٠١٥م (ألف ريال سعودي)	٢٠١٦م (ألف ريال سعودي)	
٦,٤٠٦	٤,٨٤١	<b>عمليات التأمين</b>
١,٩٦٥	٣,٦٢١	مصروفات مدفوعة مقدما
١,٠٦٦	١,٢٤١	ودائع ضمانات (إيضاح ٢٦)
٣,٦٣٠	٤,٧١١	سلف للموظفين
١٢,٨٤٣	١٣,٨٣٥	رسوم مؤجلة لإدارة المطالبات
٢٥,٩١٠	٢٨,٢٤٩	أخرى
٢,٣٤٥	٢,٣٤٥	<b>عمليات المساهمين</b>
٤٢	٢,٣٩٣	زكاة مستردة من المساهمين
٢,٣٨٧	٤,٧٣٨	ذمم مدينة أخرى

شركة المجموعة المتحدة للتأمين التعاوني (أسيج) (شركة مساهمة سعودية)  
إيضاحات حول القوائم المالية (تتمة) للسنة المنتهية في ٣١ ديسمبر ٢٠١٦م

١٢. ممتلكات و معدات، صافي

عمليات التأمين

سيارات (ألف ريال سعودي)	اثاث وتجهيزات ومعدات مكتبية (ألف ريال سعودي)	أجهزة و برامج كمبيوتر (ألف ريال سعودي)	تحسينات على المباني (ألف ريال سعودي)	الاجمالي (ألف ريال سعودي)	
١١٥	٥,٠٧٦	٧,٠٤٨	٢,٧٩١	١٥,٠٣٠	التكلفة:
١	٧٩٢	١,٩٠٥	١,٦٦٤	٤,٣٦٢	١ يناير ٢٠١٦
١١٦	٥,٨٦٨	٨,٩٥٣	٤,٤٥٥	١٩,٣٩٢	الإضافات
					٣١ ديسمبر ٢٠١٦
٩٢	٣,٩٧٥	٣,٧٨٥	١,٧٢٦	٩,٥٧٨	الإستهلاك المتراكم:
٦	٨١٧	٩٨٤	٥٣٣	٢,٣٤٠	١ يناير ٢٠١٦
٩٨	٤,٧٩٢	٤,٧٦٩	٢,٢٥٩	١١,٩١٨	المحمل خلال السنة
					٣١ ديسمبر ٢٠١٦
١٨	١,٠٧٦	٤,١٨٤	٢,١٩٦	٧,٤٧٤	صافي القيمة الدفترية:
					٣١ ديسمبر ٢٠١٦
٢٣	١,١٠١	٣,٢٦٣	١,٠٦٥	٥,٤٥٢	٣١ ديسمبر ٢٠١٥



شركة المجموعة المتحدة للتأمين التعاوني (أسيج) (شركة مساهمة سعودية)  
إيضاحات حول القوائم المالية (تمة) للسنة المنتهية في ٣١ ديسمبر ٢٠١٦م

١٣. دخل العمولات غير المكتسبة

٢٠١٥م (ألف ريال سعودي)	٢٠١٦م (ألف ريال سعودي)	
٢,٣٠٧	١,٩٤٣	كما في ١ يناير
٤,٤٣٤	٣,٧٢٧	عمولات مستلمة خلال السنة
(٤,٧٩٨)	(٥,٠٢٦)	عمولات مكتسبة خلال السنة
١,٩٤٣	٦٤٤	كما في ٣١ ديسمبر

١٤. الحركة في الأقساط غير المكتسبة

٢٠١٥م (ألف ريال سعودي)	٢٠١٦م (ألف ريال سعودي)	
١٥٤,٩٢٤	٢٣٤,٩٧١	إجمالي الأقساط غير المكتسبة كما في ١ يناير
٢٣٤,٩٧١	٢٣٢,٢٩٦	إجمالي الأقساط غير المكتسبة كما في ٣١ ديسمبر
(٨٠,٠٤٧)	٢,٦٧٥	الحركة في الأقساط غير المكتسبة
٢٦,٥١١	٣٤,٤٢٠	حصة معيدي التأمين من الأقساط غير المكتسبة كما في ١ يناير
٣٤,٤٢٠	٣٥,١٢٠	حصة معيدي التأمين من الأقساط غير المكتسبة كما في ٣١ ديسمبر
٧,٩٠٩	٧٠٠	الحركة في حصة معيدي التأمين من الأقساط غير المكتسبة
(٧٢,١٣٨)	٣,٣٧٥	الحركة في الأقساط غير المكتسبة، صافي

شركة المجموعة المتحدة للتأمين التعاوني (أسيج) (شركة مساهمة سعودية)  
إيضاحات حول القوائم المالية (تتمة) للسنة المنتهية في ٣١ ديسمبر ٢٠١٦م

١٥. المطالبات

٢٠١٥م (ألف ريال سعودي)	٢٠١٦م (ألف ريال سعودي)	
٢٨٤,٣١٧	٣٥٣,٥٦٦	إجمالي المطالبات المدفوعة
٧٦,٢٦٣	١٢٩,٤٢٠	إجمالي المطالبات تحت التسوية كما في نهاية السنة (انظر إيضاح أ)
٣٦٠,٥٨٠	٤٨٢,٩٨٦	
(٤٣,٥٧٢)	(٧٦,٢٦٣)	إجمالي المطالبات تحت التسوية كما في بداية السنة
٣١٧,٠٠٨	٤٠٦,٧٢٣	إجمالي المطالبات المتكبدة
(٢٤,٤٩١)	(٢٩,٤١٧)	المبالغ المستردة من معيدي التأمين
(١٠,٦٣٣)	(٤٣,٢٢٤)	حصة معيدي التأمين من المطالبات تحت التسوية كما في نهاية السنة (انظر إيضاح ب)
(٣٥,١٢٤)	(٧٢,٦٤١)	
٩,١٠٦	١٠,٦٣٣	حصة معيدي التأمين من المطالبات تحت التسوية كما في بداية السنة
(٢٦,٠١٨)	٦٢,٠٠٨	حصة معيدي التأمين من المطالبات
٢٩٠,٩٩٠	٣٤٤,٧١٥	صافي المطالبات المتكبدة

- إجمالي المطالبات تحت التسوية كما في ٣١ ديسمبر ٢٠١٦م تشمل مخصص المطالبات المتكبدة غير المفصح عنها بالصافي والبالغة ٧٤,٣٩٠ ألف ريال سعودي (٢٠١٥ : ٥٦,٠٤٥ ألف ريال سعودي).

- من المتوقع إستلام المبالغ المستحقة من معيدي التأمين في غضون إثني عشر شهراً من تاريخ التقرير. يتم إحساب حصة معيدي التأمين من المطالبات القائمة على أساس نسبة توزيع الخطر ذات الصلة.



شركة المجموعة المتحدة للتأمين التعاوني (أسيج) (شركة مساهمة سعودية)  
إيضاحات حول القوائم المالية (تتمة) للسنة المنتهية في ٣١ ديسمبر ٢٠١٦م

١٥. المطالبات (تتمة)

جدول تطوير المطالبات

يبين الجدول التالي المطالبات المتراكمة المتكبدة، بما في ذلك المطالبات المتكبدة والتي لم يبلغ عنها للحوادث السنوية المتعاقبة حتى تاريخ قائمة المركز المالي، بالمقارنة مع المدفوعات المتراكمة حتى تاريخه. ان تكوين مطالبات التأمين يوفر مقياس على قدرة الشركة على تقدير القيمة النهائية للمطالبات. تهدف الشركة على الحفاظ على احتياطات كافية فيما يتعلق بعمليات التأمين من اجل الحماية لهذه المطالبات المستقبلية والتطورات السلبية، كلما كانت توقعات المطالبات والتكلفة النهائية للمطالبات اكثر يقينا يمكن ازالة النتائج العكسية للمطالبات والتي ينتج عنها عكس الاحتياطات الحوادث المكونة في السنوات السابقة ومن اجل الحفاظ على احتياطات كافية تقوم الشركة بتحويل جزء كبير من هذه الاحتياطات المعكوسة في السنوات السابقة الى احتياطي حوادث للسنة الحالية، عندما تكون عملية انشاء المطالبات أقل وضوحا وهناك جزء كبير من عدم التيقن يتم تحميلها الى التكلفة النهائية للمطالبات.

٣١ ديسمبر ٢٠١٦م

سنة الحادث	٢٠١٢ وماقبلها	٢٠١٣	٢٠١٤	٢٠١٥	٢٠١٦	الاجمالي
تقدير تكلفة المطالبات النهائية:						
في نهاية سنة الحادث	١٦٨,٩٣٩	١٠٥,٦٢٤	١٤١,٩٨٨	٣١١,٤٦٩	٣٧٧,٨٢٨	
بعد سنة	٢٢٨,٢٨٣	١٥٨,١١٤	١٧٤,٤٣٦	٣٩٥,١٢٦	-	
بعد سنتين	٢٤٥,٨٠٠	١٦٣,٦٢٩	١٨٣,٧١٠	-	-	
بعد ثلاث سنوات	٢٥٣,٩٢٩	١٦٩,٧٤٤	-	-	-	
بعد أربعة سنوات	٢٦٤,٩٩٨	-	-	-	-	
التقدير الحالي للمطالبات المتراكمة	٢٦٤,٩٩٨	١٦٩,٧٤٤	١٨٣,٧١٠	٣٩٥,١٢٦	٣٧٧,٨٢٨	١,٣٩١,٤٠٦
الدفوعات المتراكمة حتى تاريخه	(٢٦٣,٠٩٠)	(١٦٧,١٣٤)	١٨٠,٣٠٤	٣٧٧,٩٩٧	(٢٧٣,٤٦١)	(١,٢٦١,٩٨٦)
المطلوبات المدرجة في قائمة المركز المالي	١,٩٠٨	٢,٦١٠	٣,٤٠٦	١٧,١٢٩	١٠٤,٣٦٧	١٢٩,٤٢٠

شركة المجموعة المتحدة للتأمين التعاوني (أسيج) (شركة مساهمة سعودية)  
إيضاحات حول القوائم المالية (تتمة) للسنة المنتهية في ٣١ ديسمبر ٢٠١٦م

١٥. المطالبات (تتمة)

٣١ ديسمبر ٢٠١٥م

سنة الحادث	٢٠١١ وماقبلها	٢٠١٢	٢٠١٣	٢٠١٤	٢٠١٥	الاجمالي
تقدير تكلفة المطالبات النهائية: في نهاية سنة الحادث	٨٩,٨٤٧	٧٩,٠٩٢	١٠٥,٦٢٤	١٤١,٩٨٨	٣١٥,٥٩٥	
بعد سنة	١٢٥,٤٥٤	١٠٢,٨٢٩	١٥٨,١١٤	١٧٤,٤٣٦	-	
بعد سنتين	١٣٣,١٢٠	١١٢,٦٨٠	١٦٣,٦٢٩	-	-	
بعد ثلاث سنوات	١٣٧,٧٦٣	١١٦,١٦٦	-	-	-	
بعد أربعة سنوات	١٤٢,٧٢١	-	-	-	-	
التقدير الحالي للمطالبات المتراكمة	١٤٢,٧٢١	١١٦,١٦٦	١٦٣,٦٢٩	١٧٤,٤٣٦	٣١٥,٥٩٥	٩١٢,٥٤٧
الدفوعات المتراكمة حتى تاريخه	(١٤٢,٢٦١)	(١١٥,٣٩٨)	(١٦٠,٨٦٧)	(١٧٠,٤٨٨)	(٢٤٧,٢٧٠)	(٨٣٦,٢٨٤)
المطلوبات المدرجة في قائمة المركز المالي	٤٦٠	٧٦٨	٢,٧٦٢	٣,٩٤٨	٦٨,٣٢٥	٧٦,٢٦٣



شركة المجموعة المتحدة للتأمين التعاوني (أسيج) (شركة مساهمة سعودية)  
إيضاحات حول القوائم المالية (تتمة) للسنة المنتهية في ٣١ ديسمبر ٢٠١٦م

١٦. ذمم دائنة

٢٠١٥م (ألف ريال سعودي)	٢٠١٦م (ألف ريال سعودي)	عمليات التأمين
٢,٩٧٧	٦,٦٤١	رسوم إدارة المطالبات
٤,٥٧٥	٣,٣٣٨	وسطاء التأمين
٥,٦٩٩	٣,٥٨٣	مقدمي الخدمات الطبية
١,٧٧٠	٣٢٣	رسوم مستحقة لمجلس الضمان الصحي التعاوني
٦,٣٨٢	٢,٢٥٧	ذمم دائنة لحملة الوثائق
٣٤٠	٤٦٧	أخرى
<b>٢١,٧٤٣</b>	<b>١٦,٦٠٩</b>	

١٧. مبالغ مستحقة الدفع ومطلوبات أخرى

٢٠١٥م (ألف ريال سعودي)	٢٠١٦م (ألف ريال سعودي)	عمليات التأمين
٦,٩٠٧	٦,٣٥٦	مصاريف مستحقة
٤٦٦	٢٣٤	مطلوبات أخرى
<b>٧,٣٧٣</b>	<b>٦,٥٩٠</b>	
١٠٠	١١٠	عمليات المساهمين
٥٧٣	٦٨٥	مصاريف مستحقة
٦٧٣	٧٩٥	مطلوبات أخرى



شركة المجموعة المتحدة للتأمين التعاوني (أسيج) (شركة مساهمة سعودية)  
إيضاحات حول القوائم المالية (تتمة) للسنة المنتهية في ٣١ ديسمبر ٢٠١٦م

١٨. وديعة نظامية

٢٠١٥م (ألف ريال سعودي)	٢٠١٦م (ألف ريال سعودي)
٢٠,٠٠٠	٢٠,٠٠٠

عمليات المساهمين  
وديعة نظامية

تمشياً مع متطلبات نظام التأمين في المملكة العربية السعودية، قامت الشركة بإيداع الوديعة النظامية بنسبة ١٠٪ من رأس المال المدفوع ما قيمته ٢٠ مليون ريال سعودي في بنك يتم إختياره من قبل مؤسسة النقد العربي السعودي. لا يمكن سحب هذه الوديعة النظامية بدون موافقة مؤسسة النقد العربي السعودي.

١٩. الزكاة وضريبة الدخل

تتألف مكونات مخصص السنة الحالية مما يلي:

٢٠١٥م (ألف ريال سعودي)	٢٠١٦م (ألف ريال سعودي)
٢٠٠,٠٠٠	٢٠٠,٠٠٠
٦,٨٢٣	٩,٨٤٨
(١٤٠,٨٩٤)	(٧٥,١٥٦)
(٢,٥٥٩)	(١,٠٥٣)
٦٣,٣٧٠	١٣٣,٦٣٩
١١,١٣٣	٨,٣٤٤
٧٤,٥٠٣	١٤١,٩٨٣

حقوق المساهمين  
رصيد مخصص مدور و تعديلات  
صافي القيمة الدفترية للموجودات طويلة الأجل  
أرباح غير مكتسبة من إستثمارات متاحة للبيع

الربح المعدل للسنة

الوعاء الزكوي



شركة المجموعة المتحدة للتأمين التعاوني (أسيج) (شركة مساهمة سعودية)  
إيضاحات حول القوائم المالية (تتمة) للسنة المنتهية في ٣١ ديسمبر ٢٠١٦ م  
١٩. الزكاة وضريبة الدخل (تتمة)

إن الفروقات بين النتائج المالية والزكاة الخاضعة للضريبة قد تكون بصفة رئيسية بسبب تعديلات معينة وفقا للأنظمة المالية ذات الصلة.  
فيما يلي حركة الزكاة وضريبة الدخل :

٢٠١٥ م (ألف ريال سعودي)	٢٠١٦ م (ألف ريال سعودي)	
١,٢٩٤	٧٤٨	الرصيد في بداية السنة
٧٢٠	١,٦٥٨	المحمل خلال السنة
(١,٢٦٦)	(٨٩٦)	المدفوع خلال السنة
٧٤٨	١,٥١٠	الرصيد في نهاية السنة

#### ضريبة الدخل :

بما أن المساهم الأجنبي هو بنك التنمية، فإنه معفى من ضريبة الدخل.

#### موقف الربط :

تم تقديم إقرارات الزكاة وضريبة الدخل الخاصة بمصلحة الزكاة وضريبة الدخل للسنوات حتى ٣١ ديسمبر ٢٠١٥ م .  
تم الحصول على شهادة نهائية من المصلحة للسنة المنتهية في ٣١ ديسمبر ٢٠٠٨ م. قامت المصلحة بعمل ربط إضافي على الإقرارات للسنوات ٢٠٠٨ م و ٢٠٠٩ م و ٢٠١٠ م، بمبلغ ١,٨٦ مليون ريال سعودي التي لم يتم تسجيلها في القوائم المالية الأولية. الإختلاف الرئيسي في الربط المستلم من مصلحة الزكاة وضريبة الدخل يتمثل في عدم الإعتراف بجزء من نفقات ما قبل التأسيس وضريبة الإستقطاع و الشركة بصدد عمل إعتراض على هذا الربط وتثق الإدارة في أن نتيجة الإعتراض سوف تكون في صالحها. في هذا الخصوص، الشركة أصدرت خطاب ضمان بمبلغ ١,٨٣ مليون ريال سعودي لمصلحة الزكاة وضريبة الدخل ( انظر الإيضاح ٢٦).

شركة المجموعة المتحدة للتأمين التعاوني (أسيج) (شركة مساهمة سعودية)  
إيضاحات حول القوائم المالية (تتمة) للسنة المنتهية في ٣١ ديسمبر ٢٠١٦م

٢٠. رأس المال

يبلغ رأس مال الشركة المصرح به والمصدر ٢٠٠ مليون ريال سعودي مكون من ٢٠ مليون سهم عادي قيمة كل سهم منها ١٠ ريال سعودي .

٣١ ديسمبر ٢٠١٥م		٣١ ديسمبر ٢٠١٦م		
ألف ريال سعودي	الحصة %	ألف ريال سعودي	الحصة %	
٨٠,٠٠٠	٤٠	٨٠,٠٠٠	٤٠	المساهمون المؤسسون
١٢٠,٠٠٠	٦٠	١٢٠,٠٠٠	٦٠	المساهمون المكتتبون
٢٠٠,٠٠٠	١٠٠	٢٠٠,٠٠٠	١٠٠	الرصيد في نهاية السنة

٢١. ربح السهم الأساسي والمخفض

تم احتساب ربح السهم للسنة بقسمة صافي ربح الفترة على المتوسط المرجح لعدد الأسهم المصدرة والقائمة للسنة.

٢٢. احتياطي نظامي

تمشياً مع متطلبات نظام التأمين في المملكة العربية السعودية ، تقوم الشركة بتكوين احتياطي نظامي بتحويل ٢٠% من صافي الدخل السنوي للمساهمين إلى أن يبلغ الإحتياطي ١٠٠% من رأس المال. لم يتم تكوين مخصص حيث أن لدى الشركة خسائر متراكمة في نهاية السنة.



شركة المجموعة المتحدة للتأمين التعاوني (أسيج) (شركة مساهمة سعودية)  
إيضاحات حول القوائم المالية (تتمت) للسنة المنتهية في ٣١ ديسمبر ٢٠١٦م

٢٣. المصاريف العمومية والإدارية

تمشياً مع متطلبات نظام التأمين في المملكة العربية السعودية ، تقوم الشركة بتكوين إحتياطي نظامي بتحويل ٢٠٪ من صافي الدخل السنوي للمساهمين إلى أن يبلغ الإحتياطي ١٠٠٪ من رأس المال. لم يتم تكوين مخصص حيث أن لدى الشركة خسائر متراكمة في نهاية السنة.

٢٠١٥م (ألف ريال سعودي)	٢٠١٦م (ألف ريال سعودي)	
٣٧,٣٨٦	٤١,١٥٨	عمليات التأمين
٦٩٠	٧٥٣	تكلفة موظفين
٩٥١	٣,٥٩٢	أتعاب مهنية وقانونية
٣,٠٣٠	٣,٩١٤	مخصص ديون مشكوك في تحصيلها
١,٩٣٤	٢,٣٤٠	إيجار مكاتب
٢,٦٩٣	٣,٤٤٩	استهلاك
٣,٤٤٦	٢,٣٤٠	مصاريف مكاتب
٦	٣٦	مصاريف دعاية
٢,٥٣٤	٤,٣٠٩	مصاريف سفر
٥٢,٦٧٠	٦١,٨٩١	أخرى
٣١ ديسمبر ٢٠١٥م (ألف ريال سعودي)	٣١ ديسمبر ٢٠١٥م (ألف ريال سعودي)	
٥٠٢	٥٠٨	عمليات المساهمين
١,٠٩٥	٦٧٧	أتعاب مهنية وقانونية
١,٥٩٧	١,١٨٥	أخرى

شركة المجموعة المتحدة للتأمين التعاوني (أسيج) (شركة مساهمة سعودية)  
إيضاحات حول القوائم المالية (تتمة) للسنة المنتهية في ٣١ ديسمبر ٢٠١٦م

٢٤. معاملات مع أطراف ذات علاقة

فيما يلي تفاصيل المعاملات مع الأطراف ذات العلاقة الرئيسية خلال السنة والأرصدة الناتجة عنها بنهاية السنة:

الرصيد النهائي مدينة / (دائنة)		مبالغ العمليات للسنة المنتهية		طبيعة المعاملة	الطرف ذو العلاقة
٣١ ديسمبر ٢٠١٥م (ألف ريال سعودي)	٣١ ديسمبر ٢٠١٦م (ألف ريال سعودي)	٣١ ديسمبر ٢٠١٥م (ألف ريال سعودي)	٣١ ديسمبر ٢٠١٦م (ألف ريال سعودي)		
-	١,٢١٥	-	١,٢١٥	دفعات بالنيابة	أسيج البحرين (مساهم) شركات شقيقة
١٤٩	٧١	١,٦٣٠	١,٠٧١	أقساط تأمين	
(٣١٣)	(٢٠٠)	(٣٤)	(٢٠٧)	مطالبات مدفوعة	
-	-	٦٨٩	٦٩٠	أتعاب إجتماعات	مجلس الإدارة ولجنة المراجعة
٧٠	١٠	٤,٩١٥	٥,٤٢٦	مزاي قصيرة الأجل	كبار موظفي الإدارة
(١,٠٢٤)	(١,٣٨٧)	٢٣٢	٣١٠	مزاي طويلة الأجل	

شركة المجموعة المتحدة للتأمين التعاوني (أسيج) (شركة مساهمة سعودية)  
إيضاحات حول القوائم المالية (تتمة) للسنة المنتهية في ٣١ ديسمبر ٢٠١٦م

## ٢٥. التقارير القطاعية

تمشياً مع طريقة إعداد التقارير الداخلية بالشركة، إعتمدت الإدارة قطاعات الأعمال بالنسبة لنشاطات الشركة وموجوداتها ومطلوباتها كما هو مبين أدناه.

لا تتضمن نتائج القطاعات المصاريف العمومية والإدارية وإيرادات أخرى.

لا تتضمن موجودات القطاعات، النقد وما فى حكمه، الإستثمارات، مبالغ مدفوعة مقدماً وذمم مدينة أخرى وصايف الممتلكات والمعدات.

لا تتضمن مطلوبات القطاعات ذمم دائنة لمعيدي التأمين، المصاريف المستحقة والمطلوبات الأخرى، المستحق إلى عمليات المساهمين و مخصص نهاية الخدمة للموظفين.

شركة المجموعة المتحدة للتأمين التعاوني (أسيج) (شركة مساهمة سعودية)  
إيضاحات حول القوائم المالية (تمة) للسنة المنتهية في ٣١ ديسمبر ٢٠١٦م

٢٥. التقارير القطاعية – (تمة)

٣١ ديسمبر ٢٠١٦م

المجموع (ألف ريال سعودي)	أخرى (ألف ريال سعودي)	الحوادث العامة (ألف ريال سعودي)	طبي (ألف ريال سعودي)	مركبات (ألف ريال سعودي)	إيرادات
٥١٠,٦١٨	٢٢,٨٢٥	٢٢,١٧٠	١٨٦,٧٦٥	٢٧٨,٨٥٨	إجمالي أقساط التأمين المكتتبه
(٧٢,٣٤٢)	(٢٢,٠٨٢)	(٩,٥٨١)	(٤٠,٦١٣)	(٦٦)	ناقصاً: أقساط التأمين المسندة
(٦,٤٨٤)	(٣٩٧)	(٤٦٠)	-	(٥,٦٢٧)	فائض خسارة أقساط تأمين
٤٣١,٧٩٢	٣٤٦	١٢,١٢٩	١٤٦,١٥٢	٢٧٣,١٦٥	صافي أقساط التأمين المكتتبه
٣,٣٧٥	٢٩٦	(٤,٢٢٠)	(١٧,٤٥٣)	٢٤,٧٥٢	التغير في أقساط التأمين غير المكتتبه، صافي
٤٣٥,١٦٧	٦٤٢	٧,٩٠٩	١٢٨,٦٩٩	٢٩٧,٩١٧	صافي أقساط التأمين المكتتبه
١٠,٤٩٤	-	-	-	١٠,٤٩٤	دخل اكتتاب آخر
٥,٠٢٦	٣,٤٧٧	١,٥٣٩	-	١٠	عمولات إعادة تأمين مكتتبه
٤٥٠,٦٨٧	٤,١١٩	٩,٤٤٨	١٢٨,٦٩٩	٣٠٨,٤٢١	صافي الإيرادات

شركة المجموعة المتحدة للتأمين التعاوني (أسيج) (شركة مساهمة سعودية)  
إيضاحات حول القوائم المالية (تتمة) للسنة المنتهية في ٣١ ديسمبر ٢٠١٦م

٢٥. التقارير القطاعية - (تتمة)

المجموع (ألف ريال سعودي)	أخرى (ألف ريال سعودي)	الحوادث العامة (ألف ريال سعودي)	طبي (ألف ريال سعودي)	مركبات (ألف ريال سعودي)	
٣٥٣,٥٦٦	١,٧٠٥	٧٤٠	٧٥,٥٧٨	٢٧٥,٥٤٣	<b>التكاليف والمصاريف</b>
(٢٩,٤١٧)	(١,٢٩٢)	(١٩٨)	(٢٥,١٦٥)	(٢,٧٦٢)	إجمالي المطالبات المدفوعة
٣٢٤,١٤٩	٤١٣	٥٤٢	٥٠,٤١٣	٢٧٢,٧٨١	ناقصا : حصة معيدي التأمين
٢٠,٥٦٦	(٢٥٩)	١,٠٦٩	٧,٢٣٧	١٢,٥١٩	صافي المطالبات المدفوعة
٣٤٤,٧١٥	١٥٤	١,٦١١	٥٧,٦٥٠	٢٨٥,٣٠٠	التغير في المطالبات تحت التسوية ، صافي
(٦,٩٦٩)	-	-	-	(٦,٩٦٩)	صافي المطالبات المتكبدة
١١٥	-	-	-	١١٥	التغير في احتياطي عجز أقساط التأمين
٤٠,٠١٧	٧١٧	١,٠٦٥	١٣,١٤٦	٢٥,٠٨٩	التغير في احتياطي كوارث قائمة
١,٩١٨	-	-	١,٣٨٠	٥٣٨	تكاليف إستحواذ وثائق تأمين
٣٧٩,٧٩٦	٨٧١	٢,٦٧٦	٧٢,١٧٦	٣٠٤,٠٧٣	مصاريف إكتتاب أخرى
٧٠,٨٩١	٣,١٣٣	٦,٧٧٢	٥٦,٥٢٣	٤,٤٦٣	صافي التكاليف والمصاريف
(٦١,٨٩١)	(٦١,٨٩١)				<b>صافي نتائج عمليات التأمين</b>
(٢,٤٥٩)	(١١٧)	(٨٨)	(٧٣٦)	(١,٥١٨)	مصاريف عمومية وإدارية
(١,٦٨٤)	-	-	(١,٦٨٤)	-	أتعاب فحص و إشراف
٤,٩٢٢					أتعاب مجلس الضمان الصحي التعاوني
١,٦٦٢					دخل إستثمارات
١١,٤٤١					إيرادات أخرى
					<b>الفائض من عمليات التأمين</b>



شركة المجموعة المتحدة للتأمين التعاوني (أسيج) (شركة مساهمة سعودية)  
إيضاحات حول القوائم المالية (تتمة) للسنة المنتهية في ٣١ ديسمبر ٢٠١٦م

٢٥. التقارير القطاعية – (تتمة)

المجموع (ألف ريال (سعودي)	أخرى (ألف ريال (سعودي)	الحوادث العامة (ألف ريال (سعودي)	طبي (ألف ريال (سعودي)	مركبات (ألف ريال (سعودي)
٩٤,٤٠٠	٣٢,٦٨٣	١,٨٣٩	٣٣,٧١٤	٢٦,١٦٤
٣٥,١٢٠	١٥,٠٤١	٢,٦٥٣	١٧,٣٩٦	٣٠
٤٣,٢٢٤	٣١,٦٨٢	٢,٨٧٠	٧,٥٧٢	١,١٠٠
١٧,٥٣٢	١٨٥	١,١٤٩	١١,٤١٠	٤,٧٨٨
٢٤١,٤٣٨				
٤٣١,٧١٤				
٦٤٤	٢٩٩	٣٤٤	-	١
٢٣٢,٢٩٦	١٥,٢٩٥	١٧,٤٠٥	٨٣,٤٢٨	١١٦,١٦٨
١٢٩,٤٢٠	٣٢,٠٠٤	٥,٨٧٢	٢٢,٢٣٧	٦٩,٣٠٧
٥٦,٢٨٩	٥٦,٢٨٩	-	-	-
١٣,٠٦٥				
٤٣١,٧١٤				

كما في ٣١ ديسمبر ٢٠١٦م  
ذمم أقساط تأمين و معيدي التأمين، صافي  
حصة إعادة تأمين في أقساط غير مكتسبة  
حصة إعادة تأمين في مطالبات تحت التسوية  
تكاليف إستحواذ وثائق تأمين مؤجلة  
موجودات غير موزعة  
مجموع موجودات عمليات التأمين

دخل عمولات غير مكتسبة  
أقساط تأمين غير مكتسبة  
مطالبات تحت التسوية  
مطلوبات أخرى  
مطلوبات غير موزعة  
إجمالي مطلوبات عمليات التأمين

شركة المجموعة المتحدة للتأمين التعاوني (أسيج) (شركة مساهمة سعودية)  
إيضاحات حول القوائم المالية (تمة) للسنة المنتهية في ٣١ ديسمبر ٢٠١٦م

٢٥. التقارير القطاعية - (تمة)

٣١ ديسمبر ٢٠١٥م

المجموع (ألف ريال سعودي)	أخرى (ألف ريال سعودي)	الحوادث العامة (ألف ريال سعودي)	طبي (ألف ريال سعودي)	مركبات (ألف ريال سعودي)	
٥٤٩,٤٤١	٣٢,١١٠	١٩,٨٣١	١٧٧,٠٣١	٣٢٠,٤٦٩	إيرادات
(٨٥,٢٩٣)	(٣٠,٦٠٩)	(٩,٩٦٥)	(٤٤,٦٢٩)	(٩٠)	إجمالي أقساط التأمين المكتتبة
(٥,٦٠٤)	(٤٦٨)	(٤٦٤)	-	(٤,٦٧٢)	ناقصا: أقساط التأمين المسندة
٤٥٨,٥٤٤	١,٠٣٣	٩,٤٠٢	١٣٢,٤٠٢	٣١٥,٧٠٧	فائض خسارة أقساط تأمين
(٧٢,١٣٨)	(٦٧٨)	(٣,١٥٣)	(١٤,١١٩)	(٥٤,١٨٨)	صافي أقساط التأمين المكتتبة
٣٨٦,٤٠٦	٣٥٥	٦,٢٤٩	١١٨,٢٨٣	٢٦١,٥١٩	التغير في أقساط التأمين غير المكتسبة، صافي
١٠,٧٤٠	-	-	-	١٠,٧٤٠	صافي أقساط التأمين المكتسبة
٤,٧٩٨	٣,٤٧٣	١,٢٨٣	-	٤٢	دخل اكتتاب آخر
٤٠١,٩٤٤	٣,٨٢٨	٧,٥٣٢	١١٨,٢٨٣	٢٧٢,٣٠١	عمولات إعادة تأمين مكتسبة
					صافي الإيرادات

شركة المجموعة المتحدة للتأمين التعاوني (أسيج) (شركة مساهمة سعودية)  
إيضاحات حول القوائم المالية (تمة) للسنة المنتهية في ٣١ ديسمبر ٢٠١٦م

٢٥. التقارير القطاعية – (تمة)

المجموع (ألف ريال سعودي)	أخرى (ألف ريال سعودي)	الحوادث العامة (ألف ريال سعودي)	طبي (ألف ريال سعودي)	مركبات (ألف ريال سعودي)	
٢٨٤,٣١٧	٣,٥٥٣	٢,٨٩٧	٥٦,٠١٧	٢٢١,٨٥٠	التكاليف والمصاريف
(٢٤,٤٩١)	(٢,٢٨٦)	(٢,٣٧٤)	(١٩,٢٣٣)	(٥٩٨)	إجمالي المطالبات المدفوعة
٢٥٩,٨٢٦	١,٢٦٧	٥٢٣	٣٦,٧٨٤	٢٢١,٢٥٢	ناقصا : حصة معيدي التأمين
٣١,١٦٤	٢١	٣٠١	(٩١٢)	٣١,٧٥٤	صافي المطالبات المدفوعة
٢٩٠,٩٩٠	١,٢٨٨	٨٢٤	٣٥,٨٧٢	٢٥٣,٠٠٦	التغير في المطالبات تحت التسوية ، صافي
٦,٩٦٩	-	-	-	٦,٩٦٩	صافي المطالبات المتكبدة
١٣٣	١٣٣	-	-	-	التغير في احتياطي عجز أقساط التأمين
٣٦,١٩٨	١,١١٥	١,١٥٧	١٢,٤٤٩	٢١,٤٧٧	التغير في احتياطي كوارث قائمة
٢,٣٥٣	-	-	١,١٣٤	١,٢١٩	تكاليف إستحواذ وثائق تأمين
٣٣٦,٦٤٣	٢,٥٣٦	١,٩٨١	٤٩,٤٥٥	٢٨٢,٦٧١	مصاريف إكتتاب أخرى
٦٥,٣٠١	١,٢٩٢	٥,٥٥١	٦٨,٨٢٨	(١٠,٣٧٠)	صافي التكاليف والمصاريف
(٥٢,٦٧٠)					صافي نتائج عمليات التأمين
(٢,٢٨٢)	(١٣٩)	(٨٦)	(٧٩٤)	(١,٢٦٣)	مصاريف عمومية وإدارية
(١,٥٨٨)	-	-	(١,٥٨٨)	-	أتعاب فحص و إشراف
٨٦٩					أتعاب مجلس الضمان الصحي التعاوني
١,٢٢٥					دخل إستثمارات
١٠,٨٥٥					إيرادات أخرى
					الفائض من عمليات التأمين

شركة المجموعة المتحدة للتأمين التعاوني (أسيج) (شركة مساهمة سعودية)  
إيضاحات حول القوائم المالية (تتمة) للسنة المنتهية في ٣١ ديسمبر ٢٠١٦م

٢٥. التقارير القطاعية – (تتمة)

مركبات (ألف ريال سعودي)	طبي (ألف ريال سعودي)	الحوادث العامة (ألف ريال سعودي)	أخرى (ألف ريال سعودي)	المجموع (ألف ريال سعودي)
٣٢,٨٤٧	٣٠,١٢٥	٦٥٣	٢٠,٢٠٣	٨٣,٨٢٨
٤٠	١٦,٤٥٣	٣,٠١٧	١٤,٩١٠	٣٤,٤٢٠
١,٧٧٣	٤,٦٨٤	١,٢٧٣	٢,٩٠٣	١٠,٦٣٣
٧,٩٠١	٨,٦٩٤	٩٤٧	٣٨١	١٧,٩٢٣
				٢٤٨,٩٧٥
				٣٩٥,٧٧٩

كما في ٣١ ديسمبر ٢٠١٥م  
نم أفساط تأمين و معيدي التأمين، صافي  
حصاة إعادة تأمين في أفساط غير مكتسبة  
حصاة إعادة تأمين في مطالبات تحت التسوية  
تكاليف إستحواذ وثائق تأمين مؤجلة  
موجودات غير موزعة

مجموع موجودات عمليات التأمين

شركة المجموعة المتحدة للتأمين التعاوني (أسيج) (شركة مساهمة سعودية)  
إيضاحات حول القوائم المالية (تتمة) للسنة المنتهية في ٣١ ديسمبر ٢٠١٦م

٢٥. التقارير القطاعية – (تتمة)

مركبات (ألف ريال سعودي)	طبي (ألف ريال سعودي)	الحوادث العامة (ألف ريال سعودي)	أخرى (ألف ريال سعودي)	المجموع (ألف ريال سعودي)	
٦	-	٥٣٠	١,٤٠٧	١,٩٤٣	دخل عملات غير مكتسبة
١٤٠,٩٣١	٦٥,٠٣١	١٣,٥٥٠	١٥,٤٥٩	٢٣٤,٩٧١	أقساط تأمين غير مكتسبة
٥٧,٤٦٢	١٢,١١٢	٣,٢٠٧	٣,٤٨٢	٧٦,٢٦٣	مطالبات تحت التسوية
٦,٩٦٩	-	-	-	٦,٩٦٩	احتياطي عجز أقساط التأمين
-	-	-	١٣٣	١٣٣	احتياطي كوارث قائمة
-	-	-	٣٤,٢٤٢	٣٤,٢٤٢	مطلوبات أخرى
-	-	-	٤١,٢٥٨	٤١,٢٥٨	مطلوبات غير موزعة
				<u>٣٩٥,٧٧٩</u>	إجمالي مطلوبات عمليات التأمين

٢٦. الإلتزامات المحتملة

كما في ٣١ ديسمبر ٢٠١٦م لدى الشركة خطاب ضمان بمبلغ ١,٨٣ مليون ريال سعودي (٣١ ديسمبر ٢٠١٥م: ١,٨٣ مليون ريال سعودي) لصالح مصلحة الزكاة وضريبة الدخل (انظر ايضاح ١٩). تم إيداع هامش نقدي بمبلغ ١,٨٣ مليون ريال سعودي (٣١ ديسمبر ٢٠١٥م: ١,٨٣ مليون ريال سعودي) لدى البنك لهذا الغرض ويتم إدراجه ضمن مبالغ مدفوعة مقدما و ذمم مدينة أخرى في قائمة المركز المالي لعمليات التأمين.

٢٧. التوزيع الجغرافي

تقع معظم موجودات ومطلوبات الشركة في المملكة العربية السعودية.



## شركة المجموعة المتحدة للتأمين التعاوني (أسيج) (شركة مساهمة سعودية) إيضاحات حول القوائم المالية (تتمة) للسنة المنتهية في ٣١ ديسمبر ٢٠١٦م

### ٢٨. إدارة المخاطر

#### حوكمة المخاطر

تتمثل حوكمة المخاطر الخاصة بالشركة في مجموعة من السياسات والإجراءات والوسائل الرقابية المقررة والتي تستخدم الهيكل التنظيمي الحالي لتحقيق الأهداف الإستراتيجية. تتركز فلسفة الشركة في قبول المخاطر المرغوب بها والمعروفة والتي تتوافق مع الخطة الإستراتيجية المتعلقة بإدارة و قبول المخاطر والمعتمدة من مجلس الإدارة. تتعرض الشركة لمخاطر التأمين وإعادة التأمين ومخاطر معدل العمولة الخاص والإئتمان ومخاطر السيولة ومخاطر العملات ومخاطر السوق.

#### هيكل إدارة المخاطر

تم تأسيس هيكل تنظيمي محكم داخل الشركة لتحديد ومتابعة ومراقبة المخاطر.

#### مجلس الإدارة

إن مجلس الإدارة هو الجهة العليا المسؤولة عن محكومية المخاطر حيث يقوم بتقديم التوجيه وإعتماد الإستراتيجيات والسياسات لتحقيق الأهداف المحددة للشركة.

#### الإدارة العليا

الإدارة العليا مسؤولة عن العمليات اليومية من أجل تحقيق الأهداف الإستراتيجية ضمن سياسة محددة مسبقاً من قبل الشركة بشأن قبول المخاطر.

#### لجنة المراجعة وإدارة المراجعة الداخلية

يتم تدقيق عمليات إدارة المخاطر داخل الشركة سنوياً من قبل إدارة المراجعة الداخلية والتي تقوم بالتأكد من كفاية الإجراءات ومن الإلتزام بهذه الإجراءات. تقوم إدارة المراجعة الداخلية بمناقشة كافة نتائج عمليات المراجعة مع الإدارة العليا، وتقديم تقرير بالنتائج والتوصيات مباشرة إلى لجنة المراجعة.

إن الهدف الرئيسي لإطار ادارة المخاطر المالية للشركة هو حماية الشركة من احداث تعرقل تحقيق اهداف مالية بما في ذلك عدم استغلال الفرص .

فيما يلي ملخصاً بالمخاطر التي تواجهها الشركة والطرق المتبعة من قبل الإدارة للتخفيف منها :

## شركة المجموعة المتحدة للتأمين التعاوني (أسيج) (شركة مساهمة سعودية) إيضاحات حول القوائم المالية (تتمة) للسنة المنتهية في ٣١ ديسمبر ٢٠١٦م

### ٢٨. إدارة المخاطر (تتمة)

#### ادارة مخاطر التأمين

إن المخاطر بموجب عقد تأمين تمثل المخاطر بوقوع حادث ما مؤمن عليه مع عدم التأكد من حجم وزمن المطالبة الناتجة عن ذلك الحادث. تتمثل المخاطر الرئيسية التي تواجهها الشركة بموجب هذه العقود في المطالبات والمزايا الفعلية المدفوعة التي تزيد عن القيمة الدفترية لمطلوبات التأمين. ويخضع ذلك لتكرار وحجم المطالبات والمزايا الفعلية المدفوعة أكثر من تلك المقدرة أصلاً والتطورات اللاحقة للمطالبات طويلة الأجل. تتحسن تغيرات المخاطر وذلك بتوزيع مخاطر الخسائر على محفظة كبرى من عقود التأمين حيث أن المحافظ الأكثر تنوعاً ستكون أقل تأثراً بالتغيير في أي جزء من المحفظة وبالنتائج غير المتوقعة.

ان الاجراءات والسياسات المتعلقة بالاقساط والاكنتاب وحدودها وأيضاً وضوح صلاحيات الاكنتاب هي التي تنظم بشكل دقيق الاشخاص المخولين المسؤولين عن اختيار عقود التأمين واعادة التأمين وفقاً لأية ظروف. يتم التأكد من تطبيق هذه النظم بشكل دوري كما تتم مراقبة التطورات في السوق العالمي والاقليمي والمحلي. اذا ما تطلب الامر، يتم التفاعل مع هذه التطورات وترجمتها الى اسس وقواعد الاكنتاب.

ان مقياس مراقبة المخاطر الرئيسي بالنسبة لمخاطر التأمين يكمن في تحويل هذه المخاطر الى طرف ثالث من خلال اعادة التأمين . يتم وضع عملية اعادة التأمين الصادرة بأساس نسبي وغير نسبي مع حدود احتجاز مختلفة تبعاً لخطوط الاعمال. يتم تنويع عقود اعادة التأمين بحيث لا تكون الشركة معتمدة على معيد تأمين منفرد أو عقد اعادة تأمين منفرد.

وبالرغم من وجود ترتيبات إعادة تأمين لدى الشركة، فإنها غير معفاة من إلتزاماتها المباشرة تجاه حملة الوثائق، وبالتالي فإنها تتعرض لمخاطر الائتمان بشأن عمليات إعادة التأمين الصادرة وذلك بقدر عدم تمكن أي من معيدي التأمين من الوفاء بالتزاماته بموجب ترتيبات إعادة التأمين. تقلل الشركة من مخاطر الائتمان من خلال الدخول في ترتيبات اعادة تأمين مع معيدي تأمين ذوي تقييم جيد يتم مراقبته على اساس دوري. تقوم الشركة بإجراء مراجعة تفصيلية للقوة المالية والخبرات الإدارية والفنية والأداء التاريخي، حيثما ينطبق ذلك، ومطابقة ذلك مع قائمة المتطلبات المحددة سلفاً من قبل مجلس الإدارة ولجنة إعادة التأمين قبل الموافقة على تبادل عمليات إعادة التأمين. يتم التحكم في المخاطر من خلال مراقبة الاحتياطات لمطالبات التأمين باستمرار و التي قدمت ولكن لم يتم تسويتها بعد، وذلك من خلال تعديل الإحتياطات، إذا اقتضت الضرورة ذلك.



شركة المجموعة المتحدة للتأمين التعاوني (أسيج) (شركة مساهمة سعودية)  
إيضاحات حول القوائم المالية (تتمة) للسنة المنتهية في ٣١ ديسمبر ٢٠١٦م

## ٢٨. إدارة المخاطر- (تتمة)

### ادارة مخاطر التأمين - (تتمة)

#### الحساسيات

وتعتقد الشركة أن مطلوبات المطالبات بموجب عقد التأمين (المطالبة تحت التسوية أقل من حصة إعادة التأمين في المطالبة تحت التسوية) في نهاية السنة كافية. لكن هذه المبالغ ليست محددة، ويمكن أن تختلف المدفوعات الفعلية عن مطلوبات المطالبات الواردة في القوائم المالية. إن مطلوبات مطالبات التأمين حساسة لافتراضات مختلفة.

حساسية الخسارة للسنة للتغيير في مطلوبات المطالبات على أساس إرتفاع / إنخفاض ٥% في احتياطي المطالبات تحت التسوية (صافي حصة إعادة التأمين) أدناه.

نسبة الخسارة النهائية	التغير في الافتراضات	التأثير على صافي المطالبات	التأثير على صافي الدخل / (الخسارة)
٢٠١٦	±٥%	٤,٣١٠±	٤,٣١٠±
٢٠١٥	±٥%	٣,٢٨١±	٣,٢٨١±

### تكرار المطالبات ومبالغه

يمكن أن يتأثر تكرار المطالبات ومبالغها بالعديد من العوامل. تقوم الشركة، بشكل رئيسي، بتغطية مخاطر إكتتاب عقود التأمين الطبي وتأمين المركبات والحريق والسطو والحوادث العامة والتأمين البحري. تعتبر هذه العمليات كعقود تأمين قصيرة الأجل لأنه يتم، في العادة، الإبلاغ عن وُسداد المطالبات خلال فترة زمنية قصيرة. وهذا من شأنه أن يساعد في التقليل من مخاطر التأمين.

### الحريق والسطو

يتم الاكتتاب في عقود تأمين الحرائق والسطو، حيث يتمثل الخطر الرئيسي في الأضرار من الحريق وغيرها من المخاطر الناجمة المتعلقة بها، بالرجوع إلى قيمة الاستبدال أو أساس التعويض مع القيم المناسبة لمصلحة المؤمن له. تعتبر تكلفة إعادة بناء أو ترميم الممتلكات المتضررة، والوقت المستغرق للبدء



## شركة المجموعة المتحدة للتأمين التعاوني (أسيج) (شركة مساهمة سعودية) إيضاحات حول القوائم المالية (تتمة) للسنة المنتهية في ٣١ ديسمبر ٢٠١٦م

### ٢٨. إدارة المخاطر- (تتمة)

بالعمليات التي تؤدي إلى إعاقة العمل من العوامل الرئيسية التي تؤثر على مستوى المطالبات . فيما يتعلق بتراكم الضمانات المتعلقة بالملكيات، يتم تغطيتها من خلال إتفاقيات إعادة التأمين النسبية.

#### المركبات

بالنسبة للتأمين على المركبات ، تتمثل المخاطر الرئيسية في المطالبات المتعلقة بالوفاة والإصابات الجسدية وتبديل أو إصلاح ممتلكات الجهات الأخرى إضافة الى المركبات المؤمنة. لدى الشركة تركيز في التأمين على السيارات والذي يمثل ٥٥% (٢٠١٥ : ٥٨%) من إجمالي الأقساط المكتتبة. يعتبر مستوى التعويضات لدى المحاكم فيما يتعلق بتعويضات الوفاة والأطراف المصابة بالأذى ودرجة الاضرار في الممتلكات من أهم العوامل التي تؤثر على مستوى المطالبات. لدى الشركة تغطية إعادة تأمين عن أخطار الخسائر الناتجة عن تضرر أكثر من مركبة في الحادث الواحد .

#### الحوادث العامة والتعويض عن حوادث العمل

يتم الإكتتاب لفئات متنوعة من التأمين على الحوادث مثل فقدان المال، الحوادث الشخصية ، تعويضات العمال، السفر ، مسؤولية الطرف الثالث العامة والتعويضات المهنية . إن حجم الخسائر أو الأضرار وتعويضات المحكمة المحتملة هي من العوامل الرئيسية التي تؤثر في مستوى المطالبات.

#### التأمين البحري

يعتبر العنصر الرئيسي للخطر في التأمين البحري هو فقدان أو تلف البضاعة المؤمن عليها أو التلف في السفينة نفسها بسبب الحوادث المختلفة مما يؤدي إلى مطالبات للتعويض عن الخسارة الكلية أو الجزئية. ان مدى الخسارة أو الضرر هو العامل الرئيسي الذي يؤثر على مستوى المطالبات . يتم التأمين على المخاطر التي تتبع أساساً من المملكة العربية السعودية. تم إجراء ترتيبات مع شركات إعادة التأمين من خلال الإتفاقيات النسبية.

#### تركيز مخاطر التأمين

ليس لدى الشركة عقد يغطي المخاطر بالنسبة لحوادث مفردة اوالذي يعرض الشركة لمخاطر تأمين متعددة . قامت الشركة بإعادة التأمين على نحو كاف لمواجهة المخاطر التي قد تنطوي على دعاوي قضائية. ان الشركة ليس لديها أي مطالبات كبيرة لم يتم التوصل إلى مبلغها أو توقيت دفعها فيغضون عام واحد من تاريخ التبليغ عنها.



## شركة المجموعة المتحدة للتأمين التعاوني (أسيج) (شركة مساهمة سعودية) إيضاحات حول القوائم المالية (تتمة) للسنة المنتهية في ٣١ ديسمبر ٢٠١٦م ٢٨. إدارة المخاطر (تتمة)

### التأمين الطبي

تم تصميم إستراتيجية التأمين الطبي الخاصة بالشركة لضمان تنوع المخاطر بشكل جيد من حيث نوع المخاطر ومستوى المزايا المؤمن عليها. ويمكن تحقيق ذلك بشكل كبير من خلال تنوع القطاعات والمناطق الجغرافية وذلك للتأكد من ان الأسعار تأخذ بعين الاعتبار الظروف الصحية الحالية والمراجعة الاعتيادية للمطالبات الفعلية وسعر المنتج والإجراءات التفصيلية لمتابعة المطالبات. كما تقوم الشركة بإتباع سياسة تقوم على المتابعة الجادة والنشطة للمطالبات وذلك لتغطية المخاطر المستقبلية غير المتوقعة التي يمكن أن تؤثر سلباً على الشركة. يتم التأمين على المخاطر التي تتبع أساساً من المملكة العربية السعودية. تم إجراء ترتيبات مع شركات إعادة التأمين من خلال الإتفاقيات النسبية.

### المخاطر المتعلقة بالمتطلبات النظامية

تخضع عمليات الشركة لمتطلبات الأنظمة المحلية في المملكة العربية السعودية. إن هذه الأنظمة لا تتطلب فقط الحصول على الموافقات ومراقبة النشاطات فحسب، بل وتفرض بعض القيود مثل كفاية رأس المال لتقليل مخاطر العجز والإفلاس من قبل شركات التأمين ولتأمينها من سداد التزاماتها غير المتوقعة عند نشوئها.

### مخاطر الائتمان

تتمثل مخاطر الائتمان في عدم مقدرة طرف ما على الوفاء بالتزاماته بشأن أداة مالية ما، مما يؤدي إلى تكبد الطرف الآخر لخسارة مالية. بالنسبة لكافة فئات الموجودات المالية المقتناة من قبل الشركة، تمثل مخاطر الائتمان القصوى للشركة القيمة الدفترية المفصح عنها في قائمة المركز المالي.

فيما يلي بياناً بالسياسات والإجراءات الموضوعة لتقليل مخاطر الائتمان التي تتعرض لها الشركة:

تقوم الشركة بإبرام عقود التأمين وإعادة التأمين فقط مع جهات معترف بها وذات سمعة جيدة. وتكمن سياسة الشركة بأن يخضع كافة العملاء الذين تود التعامل معهم للتحقق والدراسة من الناحية الإئتمانية. إضافة إلى ذلك، يتم مراقبة المبالغ المستحقة بموجب عقود التأمين وإعادة التأمين بصورة مستمرة لتقليل تعرض الشركة لمخاطر الديون المعدومة.

تقوم الشركة بالحد من المخاطر المتعلقة بالوكلاء والوسطاء وذلك بوضع حدود إئتمان لكل وكيل ووسيط، ومراقبة الذمم المدينة القائمة.

تدار المحفظة الاستثمارية للشركة من قبل لجنة ادارة الاستثمار وذلك طبقاً لسياسة الإستثمارية المعتمدة من لجنة الاستثمار.

فيما يتعلق بمخاطر الإئتمان الناتجة عن الموجودات المالية الأخرى، تقوم الشركة بالتعامل فقط مع بنوك تجارية ذات مركز مالي قوي وسمعة إئتمانية جيدة.

شركة المجموعة المتحدة للتأمين التعاوني (أسيج) (شركة مساهمة سعودية)  
إيضاحات حول القوائم المالية (تتمة) للسنة المنتهية في ٣١ ديسمبر ٢٠١٦م

٢٨. إدارة المخاطر (تتمة)

مخاطر الائتمان - (تتمة)

يعرض الجدول أدناه الحد الأقصى لمخاطر الائتمان لمكونات قائمة المركز المالي:

٣١ ديسمبر ٢٠١٦م

عمليات التأمين (ألف ريال سعودي)	عمليات المساهمين (ألف ريال سعودي)
٢٠٤,٥٠٠	٥٥,٠٣٦
-	٤٧,٦٨٢
٨٩,٦٦١	-
٤,٧٣٩	-
٤٣,٢٢٤	-
٢٨,٢٤٩	-
<u>٣٧٠,٣٧٣</u>	<u>١٠٢,٧١٨</u>

نقد وما فى حكمه  
إستثمارات متاحة للبيع  
أقساط تأمين مدينة ، صافي  
ذمم مدينة لمعيدي التأمين ، صافي  
حصة معيدي التأمين من المطالبات تحت التسوية  
مبالغ مدفوعة مقدما وذمم مدينة أخرى



شركة المجموعة المتحدة للتأمين التعاوني (أسيج) (شركة مساهمة سعودية)  
إيضاحات حول القوائم المالية (تتمة) للسنة المنتهية في ٣١ ديسمبر ٢٠١٦م

٢٨. إدارة المخاطر (تتمة)

عمليات التأمين (ألف ريال سعودي)	عمليات المساهمين (ألف ريال سعودي)	٣١ ديسمبر ٢٠١٥م
٣٠,٥٥١	١٦٧,٦١٣	نقد وما في حكمه
٦٥,٤٤٢	-	إستثمارات متاحة للبيع
-	٨٢,٤٩٢	أقساط تأمين مدينة ، صافي
-	١,٣٣٦	ذمم مدينة لمعيدي التأمين ، صافي
-	١٠,٦٣٣	حصة معيدي التأمين من المطالبات تحت التسوية
-	٢٥,١٩٠	مبالغ مدفوعة مقدما وذمم مدينة أخرى
٩٥,٩٩٣	٢٨٧,٢٦٤	

مخاطر السيولة

تتمثل مخاطر السيولة في عدم مقدرة الشركة على الوفاء بالتعهدات المتعلقة بالتزاماتها المالية عند استحقاقها . يتم مراقبة متطلبات السيولة شهرياً ، وتقوم الإدارة بالتأكد من توفر السيولة الكافية لمواجهة أية التزامات عند نشوئها . يتم استثمار جزء كبير من سيولة الشركة في ودائع لأجل لدى بنوك محلية .

شركة المجموعة المتحدة للتأمين التعاوني (أسيج) (شركة مساهمة سعودية)  
إيضاحات حول القوائم المالية (تتمة) للسنة المنتهية في ٣١ ديسمبر ٢٠١٦م

٢٨. إدارة المخاطر (تتمة)

تواريخ الإستحقاق

يعكس الجدول أدناه تواريخ استحقاق المطلوبات المالية الخاصة بالشركة وذلك على أساس الإلتزامات التعاقدية غير المخصصة المتوقعة المتبقية.

٣١ ديسمبر ٢٠١٦م		
حتى سنة واحدة (ألف ريال سعودي)	أكثر من سنة (ألف ريال سعودي)	الإجمالي (ألف ريال سعودي)
٣٥,٤٦١	-	٣٥,٤٦١
١٦,٦٠٩	-	١٦,٦٠٩
١٢٩,٤٢٠	-	١٢٩,٤٢٠
٦,٥٩٠	-	٦,٥٩٠
١٨٨,٠٨٠	-	١٨٨,٠٨٠
١,٦٢٠	٦٨٥	٢,٣٠٥
١,٦٢٠	٦٨٥	٢,٣٠٥
١٨٩,٧٠٠	٦٨٥	١٩٠,٣٨٥

المطلوبات المالية لعمليات التأمين

مطلوب إلى معيدي التأمين

ذمم دائنة

مطالبات تحت التسوية

مصاريف مستحقة ومطلوبات أخرى

المطلوبات المالية للمساهمين

مصاريف مستحقة ومطلوبات أخرى

إجمالي المطلوبات المالية

شركة المجموعة المتحدة للتأمين التعاوني (أسيج) (شركة مساهمة سعودية)  
إيضاحات حول القوائم المالية (تتمة) للسنة المنتهية في ٣١ ديسمبر ٢٠١٦م

٢٨. إدارة المخاطر (تتمة)

			٣١ ديسمبر ٢٠١٥م
حتى سنة واحدة (ألف ريال سعودي)	أكثر من سنة (ألف ريال سعودي)	الإجمالي (ألف ريال سعودي)	
٣٨,٤٣٠	-	٣٨,٤٣٠	المطلوبات المالية لعمليات التأمين
٢١,٧٤٣	-	٢١,٧٤٣	مطلوب إلى معيدي التأمين
٧٦,٢٦٣	-	٧٦,٢٦٣	ذمم دائنة
٥,١٢٦	-	٥,١٢٦	مطالبات تحت التسوية
١٤١,٥٦٢	-	١٤١,٥٦٢	مصاريف مستحقة ومطلوبات أخرى
٨٩٩	٥٢٢	١,٤٢١	المطلوبات المالية للمساهمين
٨٩٩	٥٢٢	١,٤٢١	مصاريف مستحقة ومطلوبات أخرى
١٤٢,٤٦١	٥٢٢	١٤٢,٤٦١	إجمالي المطلوبات المالية

## شركة المجموعة المتحدة للتأمين التعاوني (أسيج) (شركة مساهمة سعودية) إيضاحات حول القوائم المالية (تتمة) للسنة المنتهية في ٣١ ديسمبر ٢٠١٦م

### ٢٨. إدارة المخاطر (تتمة)

#### تواريخ السيولة

لا يوجد مطلوبات بتاريخ قائمة المركز المالي مبنية على أساس التدفقات النقدية المخصومة وان جميعها مستحقة السداد وفق الأسس المذكورة أعلاه.

#### مخاطر العملات الاجنبية

تتمثل مخاطر العملات في المخاطر الناتجة عن تذبذب قيمة أداة مالية نتيجة للتغيرات في أسعار الصرف الأجنبي. تتم المعاملات الرئيسية للشركة بالريال السعودي . تعتقد الإدارة بأن مخاطر وقوع خسائر جوهرية بسبب التقلبات في أسعار الصرف الأجنبي ضئيلة وبالتالي لا تقوم الشركة بالتحوط لمخاطر العملات الأجنبية .

### ٢٨. إدارة المخاطر (تتمة)

#### مخاطر أسعار العملات

تنشأ مخاطر أسعار العملات عن تذبذب في القيمة أو التدفقات النقدية المستقبلية لأداة مالية ما نتيجة التغيرات في أسعار العملات السائدة في السوق . تعرض الأدوات المالية بعمولة عائمة الشركة لمخاطر أسعار العملات الناتجة عن التدفقات النقدية، بينما الأدوات المالية بعمولة ثابتة تعرض الشركة لمخاطر العملات الناتجة من مخاطر عمولة القيمة العادلة .

تتعرض الشركة لمخاطر أسعار العملات بشأن بعض إستثماراتها وبشأن النقدية وشبه النقدية والودائع لأجل . تقوم الشركة بالحد من مخاطر أسعار العملات وذلك بمراقبة التغيرات في أسعار العملات بالعملات المسجلة بها الإستثمارات.

يعكس الجدول أدناه أثر مخاطر أسعار العملات على قائمة عمليات المساهمين الشاملة بسبب التغيرات المحتملة المعقولة في أسعار العملات مع كافة التغيرات الأخرى التي بقيت ثابتة .

يمثل الأثر على قائمة الدخل الشامل للمساهمين أثر التغيرات المفترضة في أسعار العملات على دخل الشركة للسنة وذلك على أساس الموجودات المالية والمطلوبات المالية بعمولة عائمة والمقتناة كما في 31 ديسمبر



شركة المجموعة المتحدة للتأمين التعاوني (أسيج) (شركة مساهمة سعودية)  
إيضاحات حول القوائم المالية (تتمة) للسنة المنتهية في ٣١ ديسمبر ٢٠١٦م

٢٨. إدارة المخاطر (تتمة)

٣١ ديسمبر ٢٠١٦	المستوى ١	المستوى ٢	المستوى ٣	المجموع
عمليات المساهمين				
إستثمارات متاحة للبيع	٢٠,٧٥٩	٢٥,٠٠٠	١,٩٢٣	٤٧,٦٨٢
	٢٠,٧٥٩	٢٥,٠٠٠	١,٩٢٣	٤٧,٦٨٢
٣١ ديسمبر ٢٠١٥	المستوى ١	المستوى ٢	المستوى ٣	المجموع
عمليات المساهمين				
إستثمارات متاحة للبيع	١٧,٦٥٥	٤٥,٨٦٤	١,٩٢٣	٦٥,٤٤٢
	١٧,٦٥٥	٤٥,٨٦٤	١,٩٢٣	٦٥,٤٤٢

لدى الشركة أدوات حقوق ملكية مقيدة بالتكلفة غير مدرجة أو سعر البيع استرشادي والتي يتم ادراج أثر التغير في سعرها فقط عند بيع هذا الاستثمار أو عند انخفاضه وعندها يتم قيد التأثير في قائمة الدخل الشامل للمساهمين.



## شركة المجموعة المتحدة للتأمين التعاوني (أسيج) (شركة مساهمة سعودية) إيضاحات حول القوائم المالية (تتمة) للسنة المنتهية في ٣١ ديسمبر ٢٠١٦م

### ٢٨. إدارة المخاطر (تتمة)

#### إدارة رأس المال

يتم تحديد وتنظيم متطلبات رأس المال من قبل مؤسسة النقد العربي السعودي وذلك لضمان الأموال الكافية في حالة الإفلاس. كما وضعت الشركة أهداف أخرى للحفاظ على رأس مال قوي وذلك لتحقيق أغراضها وزيادة المنفعة للمساهمين. تقوم الشركة بصورة منتظمة بإدارة متطلبات رأس المال وذلك بتقدير حجم الإنخفاض بين مستويات رأس المال المسجلة والمطلوبة . يتم إجراء التعديلات على مستويات رأس المال الحالي على ضوء التغيرات في ظروف السوق وخصائص المخاطر المتعلقة بنشاطات الشركة . وللحفاظ على أو تعديل هيكل رأس المال ، يجوز للشركة تعديل مقدار توزيعات الأرباح المدفوعة للمساهمين أو إصدار أسهم . في رأي مجلس الإدارة، الشركة قد امتثلت تماما لمتطلبات رأس المال المفروضة بالخارج خلال السنة المالية المقررة.

### ٢٩. أرقام المقارنة

أعيد تبويب بعض أرقام المقارنة للسنة السابقة لتتماشى مع تبويب السنة الحالية .

### ٣٠. اعتماد القوائم المالية

إعتمدت هذه القوائم المالية من قبل أعضاء مجلس الإدارة بتاريخ ٢٨ فبراير ٢٠١٧م الموافق ١ جمادى الاخر ١٤٣٨هـ.



ACIG  
التأمين التعاوني

## تقرير هيئة الرقابة الشرعية عن العام 2016

الحمد لله رب العالمين و الصلاة و السلام على اشرف المرسلين و على آله و صحبه أجمعين:  
الى السادة المساهمين في شركة المجموعة المتحدة للتأمين التعاوني (اسيج)  
السلام عليكم و رحمة الله و بركاته

ترغب الهيئة الشرعية بالمجموعة المتحدة للتأمين التعاوني (اسيج) شركة مساهمة عامة ، أن نتقدم لكم  
بتقريرها السنوي عن أعمال الهيئة في العام 2016 م كالتالي:

لوحظ من قبل الهيئة ما حققته الشركة من ارباح في هذا العام ، و توصي هيئة الرقابة الشرعية ، الادارة  
التفيذية للشركة أن تكون حريصة على تقديم صيغ متطورة من المنتجات التأمينية للتقليل من الغرر و  
الجهالة و على الشركة الإلتزام بإدارة النواحي الشرعية في جميع معاملاتها و كيفية الرقابة عليها و الإلتزام  
بالرؤية الشرعية. و تعتبر الادارة التنفيذة هي المسئولة عن التأكد من أن الشركة تعمل وفقاً لمبادئ الشريعة  
الإسلامية و تلتزم بالفتاوى و القرارات الصادرة من قبل هيئة الرقابة الشرعية. و نسال الله عز و جل لشركة  
اسيج التوفيق و السداد.

الشيخ عبد الله بن بيه  
رئيس الهيئة الشرعية

Allied Cooperative Insurance Group (ACIG) S.J.S.C  
Paid Capital 200 Million Saudi Riyals - C.R. 1010447178 R.C.C 239292  
H.O. Riyadh P.O.Box 40523 Kiyadh 11511 Kingdom of Saudi Arabia  
Tel : +966 11 485 2626 Fax: +966 11 489 0553  
Jeddah C.R. 403027037 Tel : +966 12 661 3222 Fax: +966 12 661 7421  
Al Khobar C.R. 2051043671 Tel : +966 13 893 3637 Fax: +966 13 893 8440  
Khairi Mubayt C.R. 5855035150 Tel : +966 17 221 5520 Fax: +966 17 223 7465

www.acig.com.sa  
920012331

المجموعة المتحدة للتأمين التعاوني (اسيج) ش.م.س  
رأس المال المدفوع 200 مليون ريال سعودي - س.ت 1010447178 هـ.ت 239292  
المركز الرئيسي: الرياض، ص.ب 40523 الرياض 11511 المملكة العربية السعودية  
ت: +966 11 485 2626 ف: +966 11 489 0553  
جدة س.ت 403027037 ت: +966 12 661 3222 ف: +966 12 661 7421  
الظهر س.ت 2051043671 ت: +966 13 893 3637 ف: +966 13 893 8440  
خميس مشيط س.ت 5855035150 ت: +966 17 221 5520 ف: +966 17 223 7465